(第三種郵便物認可大正十一年七月廿四日) 發行人 西片朝三 編輯人 金念曾 印刷人 金遇豪

滿洲報

本報價目 每月一圓三角 六個月七圓二角 全年十三圓六角 郵費先惠 郵票不收(外國除日本概加郵費)(廣告刊資)一行十二字起碼一日每行一圓 特別地位加倍 長期者另議 以上係以現大洋爲本位 但朝鮮臺灣日本及其他國即以日本金幣爲本位

大連市山縣通一四二番地 發行所 中日合辦 滿洲報社 電話 編輯部(長)七五二三 經理部 四〇三四 (社長室)(長)二二八四 振替貯金口座(大連)三一七三番

THE MAN CHOU PAO 142 Yamagatadori, Dairen Manchuria China.

昭和六年三月二十三日

時評 倒行逆施之共匪 (知非)

◇得人者昌、失人者亡天下之定理、古今之通論也、未有不洽民心、而能成大事者共產黨倒行逆施、極力擴張而不已、畢竟有何好處、吾人實不獲知、第以其兵力所到之處觀察之、除殺人放火、擄掠婦女而外、並無一善之足錄、如此行爲、殊覺大背乎人道、凡有血氣者、罔不痛恨切齒、入其黨者、非喪心病狂、而何

◇日前中央軍隊、四面兜剿、意在殲厥巨魁、散其脅從、用全力以制之、尚未能告厥成功、此無他名爲共黨、實等流寇、蠢如鹿豕之愚夫、爲少數智識界中所愚弄、所謂禍不臨頭不知悔、禍已臨頭、仍不知悔、嗚呼、良可慨也

◇防閑之法、對於勞動者、尤當格外注意焉、此番裁減軍隊、所以綦關重要者、不僅在費用困難、而又在安置之適宜、使無正當之事業、安插斯輩、則國家減一兵額地方即多一匪人、故欲爲長治久安計、此節尤不可忽者也

偕同各專委由哈埠首途 莫全權再度入俄 臨行對記者談此次交涉前途

爲再度開始中俄正式會議我全權莫德惠偕其夫人並東鐵復交通商三問題專門委員卅二名於廿一日午后五時由哈首途赴莫斯科矣莫當出發以此次會議已有成算爲前提對記者談云此次會議範圍擴大並包含通商復交兩問題尤其通商案爲双方所希望、但至完全締結通商條約時尚須相當之可知會議定由四月一日開幕懸案中並含有松江航行權問題云云(廿二日哈爾濱專電)

唐紹儀返籍 將就中山縣長

廣州通信、新被任之中山縣長唐少川氏、七日由滬乘大來郵船墨廼生號南下、先期中山縣訓委蔡昌及鍾榮光等九日上午九時抵香港、先後到港迎接、省政府復派黃强等前往歡迎、唐在港逗留一宵、即於十日晨八時趁省港龍山號早船來省、省中對日亦未聞訊政界、是日下午紛到省港船碼頭候迎、計有陳銘樞陳策黃强歐陽駒等、至下午二時半、龍山船始抵省河泊岸、唐登岸後、即與歡迎者握手寒暄、旋一行入亞洲酒店、談約數十分鐘、歡迎者始退、是日偕唐同來者、有簡煥章(前鮑陽關監督)等、唐即晚赴退思園、應省府主席陳銘樞之宴、是晚軍政界數十人均列席、與唐同船來粵之王伯齡氏、亦被邀入席聞王氏到粵公幹、約留三數日即返港、啓程赴滬、至唐氏則僑在省留兩日、十日與省府陳主席商決中山縣政後即擬十二日返唐家灣原籍、十一日應旅省中山同鄉之歡宴、查唐氏此次返粵、綜合其在省港兩地之談話、據稱南返任務、係專爲中山縣長事、俟與省當局商洽後、即定期返中山就職、將來返籍專致力於中山縣訓政實施工作、關於中山開港一事、將繼續進行、此事曾與荷蘭工程師接洽、擬着手從事港口之測量、該計劃一俟中山訓政會通過、即可實行、至測量工程、最速亦須二三年、因港內潮汐、漲落靡定、故測量比較困難、將來對於港內海底、尚須從事試探、視其下是否有礁石、如發覺有礁石、於施工時、尚須轟炸、此項測量費、中央已指定十萬元辦理、測量草約亦已草訂、俟與省府主席商安、即可正式簽字興工、其次對於中山縣施政計劃、擬第一注重治安、第二財政公開、兩事若辦到、其他各政自易施行云云、聞唐十一日應同鄉宴會後、定十二日下午四時、趁省澳船赴澳門、取道澳門、返唐家灣

陝逐川軍之戰 漢中趙司令向楊虎城報捷 孫蔚如部又入漢中

陝西省府主席楊虎城

西安通訊、漢中綏靖司令趙壽山電陝主席楊虎城稱、我王毅武團、佔領沔縣後、敵退大安寧羌、我王志遠旅及郭清潔營、已將黃官嶺紅廟之殘敵擊潰正向嶲神壩追擊中漢中綏靖司令趙壽山十三日電楊虎城、報告我王毅武團十二日克復大安驛、並向寧羌追擊中、孫子美已抵褒城胡延棟團進駐大安、又十七師副師長姚丹峰部、已開赴鳳翔、姚本人十四日晨由省首途赴鳳、聞姚暫駐鳳翔孫蔚如赴漢中後、鳳翔防務及後方一切事項、及由姚負責維持駐隴縣之十七師四九旅長楊渠統、由隴抵省、謁楊虎城報告防務、並請示一切

整委會對無保債務 決定平等整理 及否認西原借欵之意見

內外債整委會決以平等主義解決無擔保債務之整理惟定持否認西原借欵據傳其意見如左

西原借欵確係助長中國內亂者重光氏雖屢次希望開議解決但外交當局始終拒絕要之西原借欵可分六種合計金一億二千萬元係民七借得者彼時金價極廉約値銀六千萬元耳今日金價極昂尚承認之至少須負擔銀二億四千萬元故縱重光氏如何運動斷不能與國民以此項大損失是以日方即情願放棄若干或提出付欵條件總之無論如何中國絕對不能承認云(二十二日南京專電)

德前揆逝世

德前揆米秀拉氏於膀胱尖之手術後復患肺尖陷於危篤雖經百方治療迄無効果竟於廿日午後九時四十五分逝世享年五十五歲(廿一日柏林電)

民會決不延期 河北省民選待決問題甚多 人民團體組織程序之要點

南京專訊、國民會議、中央決定如期開幕、除由總事務所迭電各省市事務所、速辦選舉外並令外部、對法權交涉、積極進行、以便於會議開幕前、達到收回目的、蔣巧十八日晚宴王寵惠、戴傳賢、邵力子、邵元沖等、對起草約法及國民會議組織法交換意見、聞政府組織已決定、訓政年限、有延長說、南京又訊、民選總事務所、對各省市事務所經費、規定辦法、一、由各省市事務所照十九年試辦預算章程、造臨時支出預算書三份、呈送總所、轉呈國府、二、各省市事務所臨時費、除京市逕向財部具領外、餘均向各該省主管國家收入機關先行領用、各縣辦公費、一等縣不得過四百元、二等三百元、三等二百元、由各縣府墊付、呈報省事務所核轉

天津消息、中央委員張繼、十八日晨九時、偕同許心武盛成、赴省府國議選舉總監督事務所、召開黨政聯席談話會、討論國民會議代表選舉權限問題、但終未得若何具體結果、故復於十九晨九時繼續開會、對國選問題作極愼密之討論、又農礦廳長何玉芳、在會場提出各種人民團體組織程序應討論六要點、原案如次、一、人民團體、查修正人民團體組織方案第三節人民團體組織程序內載、凡欲組織職業團體社會團體者、須推舉代表具備理由書、先向當地高級黨部申請許可、現在河北全省各縣黨部、尚未恢復工作、所有各團體改組或重新組織自應以省黨務整理委員會、爲申請許可指導機關、惟本年三月九日奉省政府第一一八號訓令開、奉行政院第七四一號訓令開、准中央執行委員會特字第七九號函、爲北方各省人民團體改組、或組織指導事宜經本會第三六次常會決議、即由視察北方各省區委員兼辦等因、謹按上項決議、既由視察委員兼辦、所有曾經省黨務整理委員會指導許可各人民團體、是否認爲有效、此應請討論者一也、二、商會、查商會法施行細則第十一條內載商店會員、應以在本區域內設有商店經依法註冊者爲準、又人民團體職員選舉通則第五條內載、各地人民團體之會員、以會經登記者爲限各等語、查前工商部商業註冊規則、係十八年二月奉省政府准前工商部咨令發到廳、經前工商廳通令、各縣遵照辦理在案、旋經前工商廳長呂咸、以該項規則尚有應行修正、及呈部解釋六點、於同年三月通令各縣緩辦、並一面臚陳理由呈部示、迄今二年、始終未奉部令、現在雖經本廳一再催各縣提前趕辦轉、瞬國民會議選舉期滿、能否依限辦竣、殊無把握、究竟商會改組、或重新組織所有商店會員、是否必須以會經註冊者爲準、抑經黨部登記即爲合法、此應請討論者二也、三、工商同業公會、查工商同業工會法施行細則第二條內載、同一區域商業公司行號、有七家以上時、須依本法組織公會、又商會法施行細則第十條內載、本法所稱雖有同業而無同業公會之組織者、係指一區域內商業不滿七家商言、已滿七家時不得以商店資格加入商會各等語、是工商同業公會實爲產生商會之母、惟河北省各縣商會、均在商同業公會法頒布以前成立、此次各縣商會改組、若必須先組同業公會、再組商會、則所有申請黨部指導許可、呈請主管官署立案各種手續、輾轉需時勢必有誤國民會議選舉日期有無變通辦法、此應請討論者三也、四、商會聯合會、查商會法第三十七條內載、設立全省商會聯合會、應由該省五分一以上爲發起人、得該省會三分二以上之同意訂立章程、呈請省政府核准轉報工商部備案、現在各縣商會、正在改組、尚未正式成立、是河北省商會聯合會已失其根據、前經省黨整理委員會第十二次會議議決、飭令停止活動在案、惟在事實上、該會爲各縣商會之領袖團體、對於各縣商會、負有督促改組之責、茲據該會呈請維持前來、在該會未經改組以前、究竟應否准予暫行維持現狀、俟各縣商會改組完竣、再令其依法改組、抑覓立即停止該會活動之處此應請討論者四也、五、河北省民船會員工會、查近據劉子靜等呈、稱發起組織河北省民船船員工會、擬具章程呈請立案、並呈明已蒙河北省黨務整理委員會立案、發給冀字第二號許可證書等情、惟前奉省政府第一一九七號訓令開關於訂立海員及民船船員工會組織規則一案、業經國民政府准中央執行委員會函、行政院轉飭實業部會同交通部迅速協商、分別制定、呈候核示施行在案現在前項組織規則、尚未公布主管官署審核立案、無所依據若遽然准予成立該會一切章程、與將來部定規則之範圍、是否相合、尚不可知、此應請討論者五也、六、合作社、查民國會議代表選舉法施行法第五條內載、國民會議代表選舉第五條第一項第三款所稱之實業團體、其會員具左列條件者爲限、一、確以資本或勞能從事於各種事業者、又河北省合作社暫行條例第二條內載、合作社爲社團法人、其業務須爲左列一種或數種、一、貸放生產上必要之資金、於社員及社員儲金二、運銷社員之生產品、三、購買社員之消費品、各等語、是合作社社員確以資本從事於事業者、亦即民法總則第四十五條所稱、以營利爲目的之社團、究竟能否即認爲實業團體、於國民會議代表選舉人資格不無關係、法令並無明文規定、此應請討論者六也

鹽商會議結果 議決向國府舉行大請願 蘆綱代表出席歸來報告

天津消息、全國鹽商爲反對立法院通過之新鹽法、曾由滬岸發起、召集全國鹽商會議、天津蘆綱公所、派往出席代表劉漱顯林晉臣張次滿三人、如期前往上海參加、昨日劉林二代表、由滬返津據談全國各綱代表、共到有百餘人、於本月八日、在上海開第一次全體會議、由兩淮代表周啓主席、首由主席報告立法院通過情形、及討論抵抗辦法、僉以新鹽法足以置數十萬鹽商於死地、當經決定(一)由各綱分別擬具呈文、分向國府及立法院痛陳利害(二)各綱代表常川留京、至必要時代表全國鹽商、向國府大舉請願(三)各綱另派代表留滬、俾隨時召開全國鹽商會議等、並有其他較重要之議決案數則、全體通過、蘆綱代表除張次滿留京暫不北返外、劉林二人、先返津向該公所幹事團報告、並請示辦法、茲悉該幹事團已定於日內召集會議決定辦法後、劉林二人行再南下云

監院決受訴狀 但能詳敘事實附舉確實證據 任何委員均可依法提出彈劾

津訊、監委邵鴻基函云、河北省黨部各報館勛鑒、並轉各級黨部各縣地方團體均鑒、監察院監委、業經全體宣誓就職、對於人民舉發公務員違法行爲之呈狀、盡量接收、毫無拘束、但能詳叙事實、附舉確實證據、任何委員、均可依法提出彈劾、鴻基等忝爲人民喉舌、諸同志或主持正論、或爲人民代表、負有喚起民衆之責、務希努力宣傳、並乞敎言時錫無任盼禱之至、特此奉聞、即頌黨祺、不一、監察院監察委員邵鴻基叩銑

南京快訊、監察院於十九日下午三時、召開院務會議、出席者院長于右任、審計部長茹欲立、及全體監委參事秘書等、于院長主席、決議要案如下、一、決議、以後院會改稱監察院院務會議、二、決議、廢止監察院院務會議規則、三、決議凡人民訴狀無須舖保等限制、四、決議、公推高友堂、周利生、田烱錦、劉莪菁、南文立等五委員、起草監院派員赴各機關調查案卷册籍辦法、五時散會

各省選舉 經費之所出

南京專訊、國府訓令行政院國民會議代表各省選舉事務所、編造預算及臨時各費開支辦法、(一)由各省事務所依照十九年度試辦預算章程造具臨時各費支出預算書三份、呈送本所、再由本所彙編呈送國府轉送中政會核定(二)各省市事務所臨時各費除南京市逕向財政部具領外餘均向各該省主管國家收入機關先行領用、又各縣辦理選舉經費、歸國家收入機關先行領用、又各縣辦理選舉經費、歸國庫支出、先由縣政府墊付、呈報省事務所核轉、並規定一等縣至多不得過四百元、二等縣不得過三百元、三等縣不得過二百元以便辦公而資樽節

傳晉馮餘黨活動 馬鴻逵被拘說 韓在濟不動石志在遠避 魯局被日方所注視

山東各地將領近與晉馮殘黨畫策濟寧馬鴻逵因此嫌疑竟有奉召赴京已被監禁說韓復榘在濟不動曹州石友三爲遠避計有將移駐吉林消息總是以觀魯局已有動搖之兆日方早已留意警戒且注視其成行云(二十二日青島專電)

決設五航政局

交通部決在滬粵漢津哈五處設立航政局津航政局管轄冀魯遼三省沿岸之航務哈爾濱局管理松黑兩江沿岸航務云(廿一日天津專電)

法機過廣島飛往東南

廿一日朝由京城出發之訪日法機午前十時五十分已出現於廣島上空飛往東南(廿二日廣島專電)

常爲匪窟之抱犢崮 將設立新縣治 省府會議已經議決核辦 查勘委員之呈復

濟南通信、省黨委張葦村前以臨沂嶧費三縣交界處之抱犢崮、歷爲巨匪佔據當地民衆呻吟蹂躪之下、已及十餘載、故建議省府將該處另劃新縣、以政治力量解決較易爲力、當經省府政務會議議決、令民財建三廳派員會勘、以憑核辦、嗣又有該處居民宋戚向省府陳述反對劃設新縣治、省府並令民廳所派委員王祖柱查復、王氏奉令後、於十二月底赴該處實地勘查、業於日前返濟當將調查情形、呈復民廳轉呈省府核示、茲錄王祖柱之調查報告書如下、查臨郯費三縣接壤之處、素爲土匪嘯聚出沒之地、二十年來、無法肅淸、至臨沂費縣嶧縣之抱犢崮、山嶺崎嶇、形勢險要、從來巨匪如孫美瑤劉黑七等、皆據爲老巢、負隅抗頑、綁架劫掠、無所不用其極當地衆久已陷於水深火熱之中、呻吟於鐵蹄之下、年來中原多故、中央方用其全力從事於討逆戡亂、匪中更得之乘機竊發、恣意騷擾在此形勢之下、貧苦百姓相率棄妻拋子、散之四方、稍有財產者、亦多脅從爲匪、以圖苟全性命其桀驁者則不惜爲虎作倀、荼毒生靈、拒稅抗糧、幾淪化外、追原禍始、實因該地犬牙交錯、地面枯瘠、距離臨郯費嶧各縣縣治太遠、統治管轄、恒有鞭長莫及之虞、俗所謂種花之地、最易變爲[illegible]之淵藪、値此共匪猖獗之秋、省府既難驟以大兵剿辦殲滅、爲正本淸源計、則設縣分治、以政治力量鎭懾而解決之、自爲當前急切之需要矣、職此次於會勘之便、廣詢各地民衆士紳等、僉云設縣治之後、吾輩小民憑藉政府之威權、生命財產必能增加保障、故無不希望新縣治之能早日實現、至設縣後增加人民負擔一層、職隨到一縣、即得加查詢據各機關團體領袖及黨務人員談話、謂常年縣行政經費、則有正供錢粮、及各項稅收、足資開支、至臨時建築費、自可設法籌集不至全數取諸人民、況久受匪禍之災民、焉忍增重其負擔云云、職此次經過三縣、周歷鄉村、前後凡二十餘、徵詢一般輿論對於要求添設新縣治一舉、幾於衆口同聲、至原呈宋戚、詢諸三縣人士、均云不知其人、奉令前因、理合據情呈復」

滇局發生變化 龍雲出亡行踪尚不明 張冲盧漢暫維持滇事

上海專訊、滇局有變、龍雲前日有電致滬某要人、現已三日未得電、最後之電、龍已離省、但猶未出滇境、一說在昭通、無從證實、傳張冲、盧漢、朱旭等四人共組一委會、維持滇事、龍派態度不明

香港通信、據雲南來客談、自龍雲所部滇軍、由桂撤回後、滇中謠諑繁興、緣兩廣間和平實現、頗謠傳桂張軍有入滇之訊、而滇中將領中如張冲等頗有不穩消息、胡若愚唐繼虞、更有乘機活動訊、關於前者、據調查桂張軍入龍州百色後、其部隊迄今未進滇境、龍雲近亦頗從容整理其部、當無可慮、惟滇省之反龍派、如唐繼虞胡若愚等、則乘機運動倒龍甚急、但唐胡二人、其兵力早經銷失、倘欲倒龍、不得不借助省外兵力、頃據梧州政界方面傳出消息、謂前數天唐胡兩氏、派有代表張某楊某二人、取道龍州、已抵南寧、謁見李宗仁張發奎白崇禧等、運動桂張軍、移師入滇、唐胡等自願在滇擔任收集滇邊之殘部、及運動龍氏部下、以爲內應、又聞唐胡等自派代表入川、游說川軍、協助倒龍、但川軍各部份、互相牽制、唐胡等此舉、諒亦無效果之可言、至桂張軍方面對於入滇一事、尚未聞有積極準備、且李白張允即出洋此事當不成問題云

鐵長孫科談 整理鐵道

南京訊、孫科談整理鐵道方法、第一設備、如平漢路整理需五千萬、分三期辦、本年首期需二千萬、其餘津浦隴海各路、需一萬萬以上、當逐漸進行、第二整理債務、各路欠欵、合華幣在十七億五千七百餘萬應歸還財部者一億三千六百餘萬、由鹽稅還者、約六千餘萬、餘由各路償還但各路僅能籌一萬七千四百餘萬、餘則無法擔負、現提出內外債整委會、研究具體方案、鐵道本身、於破產、非由國庫設法、不能維持、困難點在一方需補充資本、改良設備、一方需整理舊債、因金價、漲高損失過鉅、不能不增加客貨運費彌補

王寵惠談 約法問題

南京專訊、王寵惠談、約法初步草案尚未脫稿、原定(二十三日)開二次會現改有(二十五日)舉行、其內容包括甚多、關於國民經濟生活情形、參考世界最新法典、均有相當規定、是否另立專章、尚未決、起草委員、對人民權利保障極重視、正精密研究、務使不空洞而有切實之規定

齊克鐵路工程局工務科招標廣告

爲廣告事查本路現擬修左列各工程定於四月二十日上午十時在本局工務科當衆開標如有願承辦者務於開標期前速到本局工務科及洮陽大西門平里胡同齊克材料轉運所交納標單費每份現洋兩元領取標單說明書投標須知圖樣及投標押欵詳細表等件投標爲要無論中標與否標單費概不發還恐未週知特此廣告

計開工程名稱
一 緊龍溝砂塲裝運砂礫工程
二 擺渡河鋼筋混凝土拱橋工程
三 鶩龍溝鋼筋混凝土板橋工程
四 沿線橋涵洞及溝渠工程(計十七處)
五 龍江寧年檢車所工程
六 龍江材料廠倉庫及員司寓所工程
七 塔哈富海增築道房工程
八 工務總段辦公室及倉庫工程
九 工務總段及一二三段雜工寓所工程
十 龍江運轉室工程
十一 工務總段工廠工程
十二 江橋拉哈旅客及貨物月台工程
十三 寧年拉哈間散布砂礫工程
十四 寧訥支線鋼筋混凝土涵洞六處
十五 江橋拉哈警察海出所工程
十六 江橋票房工程

附註 以上各投標時須以每個工程爲單位分別清晰不得混爲一體得標時亦以每個工程之單價爲準並不以總價計算所有投標押欵另附詳單

洮昂鐵路工程局工務處招標廣告

爲廣告事查本路現擬修左列各工程定於四月二十日上午十時在本局當衆開標如有願承辦者務於開標期前速到本局工務處及洮陽大西門平里胡同齊克材料轉運所交納標單費每份現洋兩元領取標單說明書投標須知圖樣及投標押欵詳細表等件投標爲要無論中標與否標單費概不發還恐未週知特此廣告

計開工程名稱
一 江橋大興間路基加坡鋪草皮工程
二 江橋大興間西側增設防水設備工程
三 八公里至二十三公里路基加高土方工程
四 一八七公里便大橋護河底工程兩處
五 呼爾達河正式大橋工程
六 工務總段辦公室新築工程
七 電務課辦公室新築工程

出售花菓園啓事

敝園林坐落營口縣西平房村西首北鄰租界西隣商埠水陸便利四通八達方圓占地三十餘畝四圍內裏池沼深淺既絕穿紛之害復無沈汗之虞奇花異草有盆有窖蜜蜂靈鳥有籠有網林菓洋梨及各種之龍菊惟尤爲絕美四方無有不知每年售價佈數千金中外人士所最歡迎今因鄙年老事繁無意經營甘願一並出售有意者面議均可 通信處營口周家平房松林花園便妥 園主王慶堂啓

蜜蜂

泰山養蜂場免費傳習所 本埠實地 外埠函授 原蜂分群 現貨預約 集礎巢脾一律 大減價並奉送蜂具書籍此佈 大連市星個浦中門二五番 電話九二二八番

瑞蚨祥緊要聲明

遼寧省遼陽站前加茂町台灣物產公司執事王贊淸因營業不佳倒閉所有舖墊利洋行小林佐治郎接管現下瑞蚨祥由小林佐治郎手中將此項舖墊接收茲前台灣物產公司執事王贊淸經手所有一切糾葛與瑞蚨祥無涉恐未週知特此登報聲明 瑞蚨祥啓

依蘭縣 駐哈謙信永遷移啓事

本號前寓協昌永內因其地處偏僻作事頗感不便故於國曆三月六日遷移濱江北四道街豐泰仁內有事請至該處接洽可也

緊要聲明

啓者敝同業等近受金貴銀低之影響損失頗鉅查所收入之貨客水脚幾皆以銀爲本位而支出之船員薪金煤炭及船用品等費概係金票其損失當屬不貲應在各界洞鑒之中況由大連出口之客票水脚向以小洋爲本位而小洋尤爲銀錢中之最低廉者爰經敝同業等議決自三月一號起將大連出口之客票價酌量情形分別略增幾毛以資補助特此聲明俾衆週知

計開 自大連至龍口登州等處小洋三元 芝罘二元八 威海三元四 安東四元

大連航運業十家公啓

大連

第四屆乒乓球賽結果
師同隊獲錦標
由趙舜如氏授與優勝銀盾
男女參觀者共有數百餘人

第四次大連中華男子卓球比賽大會，於二十二日（星期日）上午八時半，在中青小學校大講堂內舉行，當時各子春團體及參觀者，集滿講堂之周圍，乃由中青代表趙舜如小學校長，宣布開會，並代讀中青代表委員張本政氏之開會辭，如下

今天　中華民國二十年三月二十二日，也就是本會主辦的第四屆乒乓球比賽開幕之日子了，回想往三屆之成績，雖沒造成極光華極燦爛之紀錄，但比較起來，亦自逐漸可觀了，這能不算諸君熱心體育的收獲嗎？然而吾人有一種通病，就是對於各種學術的研究，以及技藝的練習，總是喜歡「適當輙止」「故步自封」的，惟其適當輙止，所以我們的學術才會失之膚淺，惟其故步自封，所以我們的技藝才會終無改進，那末敝同人們在此開會之前，即不得不進一言以相告

按照此次加入的團體，以及各團體的諸位領袖及隊員諸君的精神看來，不但對於比賽術道德方面都是具有相當訓練的，就是對於本會之維護，以及造成各種新紀錄，也必都是可預卜美滿的，所以比賽這類事情，是先由商場競爭或是先由自由買賣以至演進到學校或團體的錦標賽了，我們暫且可以不必管他，單就體育本身言之，也是總要「勝而不［驕］」「敗而不餒」，那才見出我們的體育真精神，諸君，在場諸君，這是委員們願與諸君共勉的了

趙校長朗讀開會辭畢，即宣佈開始比賽，由評判員井島洋、山田、王永祚三氏，互相交替判之下，第四屆乒乓大會開幕矣　其成績如下

初賽

△二中對師範（二中A組）

二中隊		師範隊	
遲肇勳	○	遲鏡誠	三
孫德山	三	洪可富	二
于永徵	○	宋玉友	三
趙清德	○	李誠信	三

（師範勝十一對二中敗三）

△中青對二中（二中B組）

中青隊		二中隊	
王紹堂	○	唐次廣	三
孫紹荃	一	孫長津	三
曹玉彬	○	于清瀚	三

（二中勝九對中青敗一）

△日新對師同

日新隊		師同隊	
李率性	一	劉煥魁	三
王重先	○	韓錫彰	三
周振芝	○	溫廣田	三

（師同勝九對日新敗一）

△卜內門對正隆

卜內門隊		正隆隊	
盧元法	一	司鴻全	三
鄭玉光	○	郭養達	三
李作洪	○	楊永珍	三

（正隆勝九對卜內門敗一）

初賽結果
師範—二中
師同—正隆

次賽

△師同對正隆

師同隊		正隆隊	
李成玉	三	郭義達	一
韓錫彰	三	李德恩	○
溫廣田	三	堤永清	○

（師同勝九對正隆敗一）

△師範對二中（二中B組）

師範隊		二中隊	
鞠興綬	○	唐次廣	三
遲鏡誠	三	孫長津	二
宋玉友	三	于清漢	○
成信	三	高大平	○
洪可富	三	郭清榮	○

（師範勝九對二中敗五）

當日參觀人約有三百數十人，一時大講堂之四週大有擁擠不開之勢，到次賽終了時，東北各隊，有因事及不高興的關係，立刻退場，這也是我們中華體育界歷史上所應有之現像，故在師同與師範兩隊決賽之際，觀衆已減去大半，師同與師範兩隊於觀衆及應援鼓掌之下開始比賽矣，乃由大連取引所山田氏審判之下，其成績如後

決賽

△師同對師範

師範隊		師同隊	
遲鏡誠	三	鞠興忠	一
宋玉友	三	溫廣田	一
李成信	○	李成裕	三
洪可富	一	韓錫彰	三
鞠興綬	一	劉煥魁	三

（師同勝十二對師範敗八）

師同隊與師範隊兩隊決賽結果，師同隊獲得優勝，由中青小學校長趙舜如氏，授與中青所贈之優勝銀盾，並賜與乒乓球兩打，於是散會矣

［是］日［參觀］者［illegible］本埠愛球者師範、南洲、于南洲、趙舜如、謝在隆、［illegible］氏等及中青關係人士，女子方面爲北公女同會長王桂雲、中青學生胡素芝、曹桂芳、七公教員曲淑珍、及薛鳳榮、薛鳳蓮姊妹等人，其外有西公學生十數名云云

金鑑人氏結婚　國曆四月十二

紀伊町中日文化協會、東北文化月刊編輯金鑑人氏，自斷弦後，卒經友人之撮合，與敷島町同仁號楊雨東氏之令愛楊續梅女士訂婚，現已行聘，並定於國曆四月十二日舉行結婚云

瓦斯中毒而死矣

市內秋月町昌光玻璃場職工李春樹二十八歲，於二十日午後五時爲等換班，乃在釜前就寢，不知何時覺行死亡，事爲同事者發見，報沙河口署檢驗，屍體交與遺族，死因係瓦斯中毒而死者

平塾北崗子一帶
居民全須搬家
多半豫備移居於香爐礁
滿鐵會社已經通知各戶

滿鐵會社，自黑嘴子海岸，經小崗子至香爐礁之海面埋土工事已完成三分之一，本年度起再埋北崗子，該地住者已經下命移轉，半數多行移住於香爐礁，尚餘之半數，決定於本年內全部移除，建設車庫云

滿洲資源之科學研究會　六月中旬間催

滿鐵定於三月中旬，得拓務省並資源局及關東廳之後援，於大連開催滿洲資源之科學的研究會議，目下正在準備中，該會議凡關於在滿洲之商工農業及其他資源，研究調查現在及將來助長開發之計畫，關係各官廳當事者及其他學者等　當必有多數出席參列者云

四等聯絡車票已允許展期　貧民之福音

春回大地，日麗風和，每歲際此時期，山東難民赴北謀生者，絡繹不絕於途，顧此項難民，率無旅行知識，在青島所買聯絡四等火車票，若逢人多，被海務局限制人數之裝載，既至此間，往往所持之火車票，已逾七日之期，大連驛不准通過，於是滯留在此，幾不欲生，爲此山東同鄉會，特函請滿鐵鐵道部長村上義一氏，說明情由，請求對此車票展期，以免貧民滯留難行，極蒙鐵道部之諒解，准予所請，昨已函復該會，必須通知貧民，向驛長說明，遲誤之真像，即能通過矣

廣播節目

三月廿三日（星期一日）
自午前十一時　行市（特產、錢鈔、股票、各地行市）
自午後〇時三十分　行市（特產、錢鈔、各地行市、公設市場價目）新聞
自午後三時三十分　行市（特產、錢鈔、股票、各地行市）新聞
自午後六時五十分
一、新聞
二、連續談
三、廣播新劇
四、廣播體操
五、職業介紹事項
六、菜單子
七、天氣預報

代表東北參加華北球類比賽之東大與馮大足球預賽（東北新聞影片社攝）

瀋陽

兩張到瀋後確定
行政長官後任
于學忠稟辭回任
議定衛戍部之改組辦法

（珠）吉林主席張作相氏因奉張副司令之電召乃於二十一日午前九時帶同隨員三十餘名由瀋海路抵瀋屆時到站歡迎者頗多張主席降車後與出迎文武要人略事周旋即乘專車歸私邸即晉謁張副司令對於特區長官繼任問題有所洽商前傳有任丁超之說恐難成爲事實刻下逐鹿者雖多然須張景惠到瀋後方克決定（驪）哈爾濱特別區行政長官張景惠亦有電到瀋准於一二日內即行前來但對新任命之軍事次長一席似不願就又其後任已內定爲丁超之說是不可靠總之行政長官繼任人選須兩張到瀋後方克確定（驪）平津衛戍司令于學忠已來瀋多日任務何在終未探悉茲據確訊于氏來瀋之任務實因衛戍司令部成立以來數月於茲其內部迄至現在尚未正式編制聞對內部之新編制連日謁張討論之結果大體已經決定將設五大處每處附屬四科已委劉忠幹爲該部參謀處少將處長更提升該部副官李俊襄爲少將處長其餘各處長尚未擇定適當人材于氏一俟公務完畢即行返平着手編制內部云（驪）

又訊平津衛戍司令于學忠前曾奉張副司令電召來瀋磋商平津軍務之佈置以及軍欵之籌辦已有多日茲將各項軍務會議完畢平津地面最關重要久離職守恐生變動遂擬於念二日晚車返任以重戎務云

安達站設立特產事務所

東北政務委員會昨接安達站商會代電一件請飭中國銀行號在安達站設立特產事務所收買大豆以舒民困等情張學良委員長查所稱各節爲維持營業請飭在安達站設立特產事務所一節事關營業應由該會自行直接商請所請由會轉飭碍難照辦已於廿日諭飭該商會知照云（提）

委定井旅旅長　常羨韜升充　昨已赴洮接任

陸海空軍副司令張學良氏以駐洮南之陸軍第二十旅旅長黃顯聲已轉任遼寧全省警務處長兼省會公安局局長所遺旅長一席職關重要未便虛懸特調委駐省城北大營之第一旅十七團團長常羨韜氏升充以專責成常氏奉委後於廿日前往洮南接任就職云（提）

張副座調委參謀

張漢卿副座以第五旅董災斌旅長之朱參謀係屬法國軍事大學畢業胸有韜略遂即電調來瀋委爲邊謬少將參謀云（珠）

組織東北黨報

中央爲察東北黨務委員吳鐵城近爲進行宣傳黨務計特與張學良司令長官計議擬在遼垣組織東北黨報所有經費由東北各省區分攤刻正在近行計劃中云（林）

黑龍江

張偵緝長陞局長

黑龍江省會公安總局張偵緝長久歷警政要職多年人極精明老成可靠對於偵探要案及緝捕盜賊手段迅速破案纍纍成績極佳故久爲局長所信任同人所欽許張君每破要案積功甚夥刻因省城省會公安一分局局長出缺經梁局長保請張君才堪勝任聞已呈警務處長照准昨已發給委任狀張君已於月之十四日接任視事矣將來接事後必能與一分局界內人民造福無量而與一局警察亦必有一番整頓也

各科診療
愛克斯光線科
陳英普愛醫院
大連市奧町愛宕町角
戒除阿片嗎啡瘾保無一切流弊
病室完備　入院隨意
電話七六九七　八五七〇番

張科長諸事認真

黑龍江省副司令官公署庶務科科長張君賓樵家本仕官學品兼優自接任庶務以來諸事一秉大公絲毫不苟故久爲副官所信任萬師所嘉許也年來該科事務紛忙張君則措置裕如有條不紊對上對下寬和共濟從無嘖言對於各方面交濟甚廣上下一律和靄可親故邇來各界無不頌聲載途有口皆碑也

鳳城

規定行政會議期

縣政府奉民政廳令內開近特規定各縣行政會議期每年於三月及八月舉行兩次由各縣縣長召集之每次會議日程以十日爲限以便討論一切行政而期臻完善云

禁糧石私販出境

縣府奉省令現以春耕在即各色糧石正在用急之時深恐一般奸商私運出境以致糧石昂貴貧民更無以維持特令各縣嚴禁糧石私販出境違如有犯一經查獲重懲不貸云

公安局查報戶口

縣公安局以全縣戶口業經查報完竣惟戶口之調查實關係地方治安與內政之優劣至重雖經調查然調查之後難免不有所更動遂將境內更動戶口調查以便呈報於處云

大賚

徐縣長勤政愛民

大賚縣長徐玉良氏學品兼優歷任縣長均著有政聲自涖任時招集士紳會議詢商民間疾苦研究相當辦法務期人民安居樂業自己早起遲眠廉潔自持以身作則督飭所屬司辦理公務實屬賢明縣宰賚邑人民無不歌功頌德云

伊通

破匪窟捉獲窩主
救出肉票五人
封總隊長剿匪已歸來

本邑在元宵節前五七八區頻傳匪警保衛總隊長封述庭君得訊於元宵節日躬親督隊赴許家小店迤帶搜剿及到該處匪早杳然而封君以此等匪踪來去及按各處報告決非遠來者定係當地土著勾引窩藏是以於月之三日將所帶馬步各隊散佈於許家小店要衝禁人出入躬自率十兵數人挨戶搜翻及至蘇家檳地方民戶王文秀家搜出饅頭半口袋猪肉拌子半個鑒其形跡可疑先將十某檢獲在該家搜翻數次未獲別物院內菜窖搜索三次亦未見破綻而封君之心仍不釋卒至令人以洋火照亮以鎬抽窖壁遂發現窖壁裡鑲木板々後有隊道傍出數尺內藏肉票五人此五人帶大榆木狗子二人一個　用頭號洋釘鐵絲盤釘蓋恐逃脫及救出後有二人已失知覺蓋空氣不足之故時許方蘇而隊兵折毀木狗覺歷二三個鐘頭此物之堅固可見一斑至此將匪人數日所綁之票藹數救回將窩主王文秀綁捆來縣已交縣署清鄉局法辦但該窩主無論如何刑訊不供一言亦云冤矣救回之人票計郭景榮楊廷蘭王太任蕭鳳九王金海等五人均已遣歸安度按此匪安排實巧設非遇封君之精細萬難破獲想此次雖未獲匪人然足褫窩主之膽現邑境已不聞匪警之聲如封君者可稱地方之干城人民之保障不勝爲伊通保衛得人賀深望當局者嘉獎以資鼓勵又何愁匪患難肅清耶

拍賣房地再減價

奉天儲蓄總會在本縣原有兩個代理處一名伊通代理處一名營城子代理處皆代該會在伊通放欵營城子代理處係本街銘記號經理早經總會派稽核王相侯君將該處結束清楚惟伊通代理處係關裡撫寧縣人孫廣存經理因將所欠之貸欵未能清結以致稽核王相侯代表總會將該代理處執事人孫廣存及其八家承保在伊通司法公署呈控早經法署判決在案關於執行時孫某無力還債於去歲冬間經法署派員先將孫某在伊通之不動產查封鑑定價額公告拍賣因屆期無人承買曾減價一次仍無承買之人是以於本月九日法署又貼出減價更新拍賣之佈告茲將原文誌後

伊通縣司法公署公告第一九號

爲公告減價拍賣事案查本署執行孫廣存欠奉天儲蓄會債務一案因債務人孫廣存無力償還債欵業將該債務人房地派員查封鑑定價額定於本年二月十七日在本署拍賣在案早已逾期無人拍買茲據奉天儲蓄會代理人王會同遞狀請求核減前來除批示狀悉候核減價額依法拍賣此批外合亟公告商民人等一體知照有願拍買此項房產者照前次價額再減十分之二更新拍賣並預先呈繳拍買價額二十分之一之現金作爲保證金屆時以聲明最高價額者爲合格拍買人到場即照數繳足承買價金以憑發給移轉管業證書撥產管業其不合格之拍買人所繳保證金仍如數發還仰各人民等一體知照特此公告

計開

一、不動產之處所本城和合興後院房基地一段草正房五間本縣北下旬子熟地十四晌
二、拍賣最低價額本城房基地一段草正房五間共現大洋一千六百元北下旬子熟地每晌現大洋三百二十元
三、拍賣之日時及處所本年三月二十一日在本署拍賣
四、執行書記官楊兆東承務吏趙春元劉雲山
五、閱看簿錄之處所本署收發處
六、對該不動產上有權利者限於十日內來署聲明
七、利害關係人於拍賣日期到場

每日繪圖　紅樓夢

第四百二十九回

香月尚先生繪　給關　禁止轉載

話說賈赦賈政帶領賈珍等散去不題，且說賈母這裏，命將團屏撤去，兩席並作一席，衆媳婦另行擦棹整菓，更杯洗筯陳設一番，賈母等都添了衣，盥漱吃茶，方又坐下，團團圍繞，賈母看時寶釵姊妹二人不在內坐，知他家去團月，且李紈鳳姐二人又病，少了這四個人，便覺清冷了好些，賈母因笑道，往年你老爺們不在家，咱們越發請過姨太太來，大家賞月，卻十分熱鬧，忽一時想起你老爺來，又不免想到母子夫妻兒女，不能一處，也都沒興，及至今年，你老爺來了，正該大家團圓取樂，又不便請他們娘兒來說笑說笑，況且他們今年又添了兩口人，也難丟了他們跑到這裏來，偏又把鳳丫頭病了，有他一個人來，說說笑笑，還抵得十個人的空兒，說畢，不覺長歎一聲，隨命拿大杯來斟熱酒，王夫人笑道，今日得母子團圓，自比往年有趣，往年娘兒雖多，終不似今年骨肉齊全的好，賈母因笑道，正是爲此，所以我纔高興，拿大杯來吃酒，你們也換大杯纔是，邢夫人等只得換上大杯，因夜深體乏，且不能勝酒，未免都有些倦意，無奈賈母興猶未闌，只得陪飲，賈母又命將罽氊鋪在階上，命將月餅西瓜菓品等類，都叫擲下去，命了頭媳婦們也都團團圍坐賞月，賈母因見月至天中，比先越發精彩可愛，因說如此好月，不可不聞笛，因命又將十番上女子傳來，賈母道，音樂多了，反失雅致，只用吹笛的遠遠的吹起來就殼了，說畢，剛纔去時，只見跟邢夫人的媳婦走來，向邢夫人說了兩句話，賈母便問什麼事，邢夫人回說，方纔大老爺出去，被石頭絆了一下，歪了腿，賈母聽了，又忙命了兩個婆子快看去，又命邢夫人快去，邢夫人遂告辭起身，賈母便又說，珍哥媳婦也趁着便就家去罷，我也就睡了，尤氏笑道，我今日不回去了，定要和老祖宗吃一夜，賈母笑道，使不得，使不得，你們小夫妻家今夜不要團圓團圓，如何爲我耽擱了，尤氏紅了臉笑道，老祖宗說的我們太不堪了，我們雖是年輕，已經二十年來的夫妻，也算四十歲的人了，況且孝服未滿，陪着老太太頑一夜，是正理，賈母聽說道，這話很是，我倒也忘了孝未滿，可憐你公公已死了二年多了，可是我倒忘了，該罰我一大杯，既這樣，就別去了，竟陪着我罷，叫蓉兒媳婦送去，就順便回去罷，尤氏說了，賈蓉媳婦答應着，送出邢夫人，一同至大門，各自上車回去，不在話下，這裏衆人賞了一回桂花，又入席換煖酒來，正說着閒話，猛不防那壁廂桂花樹下，嗚咽悠揚，吹出笛聲來，趁着這明月清風，天空地靜，眞令煩心頓釋，萬慮齊除，肅然起坐，默默相賞，聽約兩盞茶時，方纔止住，大家稱讚不已，於是遂又斟上煖酒來

本報營口分社啓事

逕啓者鄙人滋營廿載辦理報務亦已多年唯以爲民喉舌保障農商爲主旨向無不法行爲且不僅敝人如是即敝分社全體人員亦莫不束身自愛期盡天職已名情形當早在各界洞鑒中矣距近有無恥之輩假借敝分社名義提杖携籌沿戶斂錢之傳說果屬實在殊堪痛恨除呈請官廳嚴予追究外并函知各界如遇有此類事件立即通知敝分社以便送官懲辦萬勿受其欺是爲至要特此聲明

分社長孫富山謹啓

冠於三省菓物名產地之土地售賣

啓者今有土地三天在滿鐵線三十堡驛約華里二里許現有四年牛果樹五百株廉價出售有意購者函寄三十里堡前曲東濟詢問即覆能來堡臨場觀覽尤所歡迎特此聲明

本園主謹啓

邊業銀行廣告

本行資本國幣貳千萬圓呈由政府核准享有發行紙幣代理國庫特權專營各種存欵放欵匯兌貼現及普通商業銀行一切業務匯水利息格外克已辦事手續尤爲敏捷如持本行鈔券作匯東三省境內各地分行一律免收水佣蒙賜顧無任歡迎

總行　遼寧省城大南門內路西德隆店胡同
電報掛號　九九九九
電話　總裁室（四五六四）營業室（四六五八）
經理室（四六五七）傳達室（四六〇七）
北寧長途電話　二四五八
日本長途電話　三〇七三

分行
天津　上海　大連　營口　安東
錦縣　四平街　新民　遼陽　吉林　長春
通遼　哈爾濱　安達　化雙城　黑龍江
洮南　兩源　開原　海城　西安　山城
新立屯　公主嶺　撫順　法庫　北平　昌黎

啓者本行發行大洋元角券及京津通用角券現在遼寧省城大西門裏左列各商號代理兌換業務時間隨時兌現外並委託遼寧省城大北關下頭福勝公行代兌處

倉庫　本總行設有倉庫辦理貨物押款

遼寧驛協茂公興記解秀岩啓事

逕啓者敝人於民國十八年在日站同宋華封等合資開設協茂公興記錢號近因俗務繁冗不願繼續經營乃將所有鋪墊及期現許可證等皆兌與協茂公權記名下其後權記所辦事項概無敝人關係恐未週知特此聲明

大連中華第十次陸上運動大會

開會日期　中華民國二十年五月十日
舉行地點　譚家屯大連運動場
報名期間　三月二十日起四月十五日止
報名處　浪速町中華青年會

主催　大連中華青年會
後援　大連華商公議會　西崗華商公議會　西部商民公議會　泰東日報社　關東報社　滿洲報社

粵東廣芝館緊要啓事　（注意）嚴防假冒

敝館所製各項丸散膏丹東北諸埠向歸萬興錢永和慶兩家代理專銷歷有年所貨眞價實久蒙同胞歡迎查近有無恥之徒由粵私造假藥運營銷售欺世誤人不法已極若不澈底查究不但危及敝館營業且於光顧諸君貽害尤深除已稟官懲治外故特登報聲明仰各界認明本館招牌及裝璜外所粘萬興錢永和慶經售方帖庶不致誤是所至盼

營口利源精鹽公司召集第六屆股東會公告

敬啓者本公司現經董事議定於本年國曆四月二十六日在營口本公司開第六屆股東常會報告十九年度營業狀況及改選董事監察人凡我股東務請屆時惠臨或派代表執行股權際專函奉達外用特公告

中華民國二十年三月二十三日
營口利源精鹽公司董事會謹啓

願辦本報分社者鑒

逕啓者如有希望在本報未設分社之東北四省及山東省（各縣）而新設本報分社者希直接向本報函商必當照章速與准許也此佈

本報經理部啓

小友樂園

四四兒童節
敬告小朋友們
愚樵大哥

我這裏有一個最好的消息，就是勵精圖治的國民政府，現定四月四日爲兒童節，我特意報告小友們，想小友們是最樂於聽聞的罷

四月是正當着仲春的時候，巍峨的叢山，披上了碧綠新衫，廣袤的郊原，也敷了茵々綠氈，隄邊嫩柳，徐々發芽，陌上鮮花，鬥艷，草木爭春，萬物向榮，快人意的春天，欣々呈於我們眼簾之前了

蜂兒、略不稍息的進行他們的工作，花兒草兒，毫不遲疑的發揮他的本性，皆高唱着及時努力時不再來之歌謠，大踏步的邁進着，正是暗示小友們宜及時努力勿遺老大之悲嘆！國府特定此日爲兒童節，想亦就這個意義了

本來光陰是快的，學問是無窮的，小友們，那可以虛虛的渡過這寶貴之光陰呢，所以必須要當着這時期養成美滿的道德，學成優良的智識練成剛健的身體，造就了愛群的思想，同立在一個綫上，大家攜手同進的開步走，並須要互幫互助，各不讓後的走向那建設的途徑來

四月四日已距期不遠，小友們當本着兒童節的意義，去過這個初次享受的兒童節吧

春天好
（衛笑盦）

春天有草，有花，樹上長葉，我們出來遊玩遊玩，看看花兒，聽聽鳥叫，我們很快樂

春雨
（陳全璋）

下課的鈴兒響了，已經下課了，我便走到院中的簷下散步，陣陣的清風，近面吹來，微微覺得有些寒意，石階上片片的水痕，兀自濕潤潤的春雨後的天氣，是這般的清爽宜人，處處景像，好像換了一番的世界，那一株槐樹上，也相似蘊藏着無限的輕淡的煙霧，慢慢的飄蕩着，好一幅清幽的圖畫般的景緻！

我仍回到課室內，執筆寫了一首似詩非詩的幾句音調不和的詩，不過，將這剎那間的美景記下來，留着這片斷的痕迹，使他不致忘記罷了？

是這般的清涼
雨後的風兒、
片片的濕痕
在白石階上
樹背後的天好似的蘊藏着
薄薄的烟
陰沉黯淡
然而
另含着一種幽秀靜穆的景象
公平的春雨喲、遍遍了樹枝、地面
花兒、草兒、樹兒
又回復到往時的清翠嬌艷
他們是如何的感激你的恩德喲！
×　×　×
等待看花的人兒！
立在外面、來歡迎你可愛的春雨的降臨啊！

初生的小友在表示一九三三年之苦悶底象徵

圖係載於英國庫拉費克雜誌之卷首者但不惟英國即世界各國無論政治的社會的經濟亦無不在表示此號叫之象徵啊！

◇……媽媽！我要起來！

可憐的小朋友
（樂家屯普通學堂四男張元隆十五歲）

我的親愛各位小朋友們啊、

你沒看這個星期日裡、小友樂園內登載一段、大小朋友三個殘廢人的像片嗎？我看見了、其當初不知是怎麼一回事、我又細細看看那底下的文字、我才明白了、唉！原來是陝西飢饉之後、因天氣奇寒、凍的斷腿缺足的、被華北慈善聯合會收容在那裏、才保全他們的生命、唉！多麼可憐哪、我看了以後越心思越難受、惻隱之心、人皆有之、我不由心中也就痛起來了、把也打吊了好幾個眼淚、我一面看着、一面的吊眼淚、這個時候就叫我同學郭君看見了、問我「你爲何哭呢？」我也未回一言、我就用手指着那三個掉腳的人、我那郭君看了、亦哭起來了、我們兩哭成一團、又叫金君看見了金君說咱們中國富紳有的是錢、怎麼不救濟呢？我常看報紙上登的、陝西那個地方、不但凍的缺足無手的、就是活活餓死的、我一個月也算下過來了、有錢的人、快救命吧、說到這裏只聽上課的鈴兒、直響、我們就擦了擦眼淚、就到操場擺列了、這一課上的是習字科、是我們王先生任的、我就將這張小友樂園、拿給我們王先生看看、王先生看完了說、咳！眞可憐哪、再沒說出別的話來、我看他眼眶裏珠兒也滴了好几滴、就給我們批做了、我放學回家以后、晚上將報紙拿出、越看越難受、就拿起筆來、胡寫這篇短文、對

友們啊！努力努力

打球的益處
（祿長春年十歲）

昨日我和弟弟上學去、看見有打球的、弟弟問我、這是做什麽的？」我就對他說「是打球的」弟弟說：「打球有什麽好處呢？」我說：「打球、能使肌肉發達、血脈流通、筋骨强健、並且可以使我們有團結力、所以我希望小朋友們、常常練習打球、使各人的身體都强壯、好給社會謀利益、給人民謀幸福這樣還愁我國不强嗎？小朋於不對、請大家不客氣的指教才好！

小弟弟惹事
（郭繼平年十二歲）

小弟弟用火箸子夾着胡桃在爐子裏燒、以後他看胡桃已竟裂開、他就拿出來、用紙包着胡桃、在旁邊吃去、把火箸子放在一邊、可巧張媽來鈎爐子、伸手拿起火箸子、摸在火箸子尖上、哎呀的一聲、就把火箸子扔去正把痰盂子打碎、她在旁邊撫着手直哎呀、媽媽來了說道、爲甚麽這樣乒乓的聲呢張媽說、把我手烙了、媽媽一看、眞是把手全都烙焦了甚麽也不能作了、這都是小弟弟惹的事情

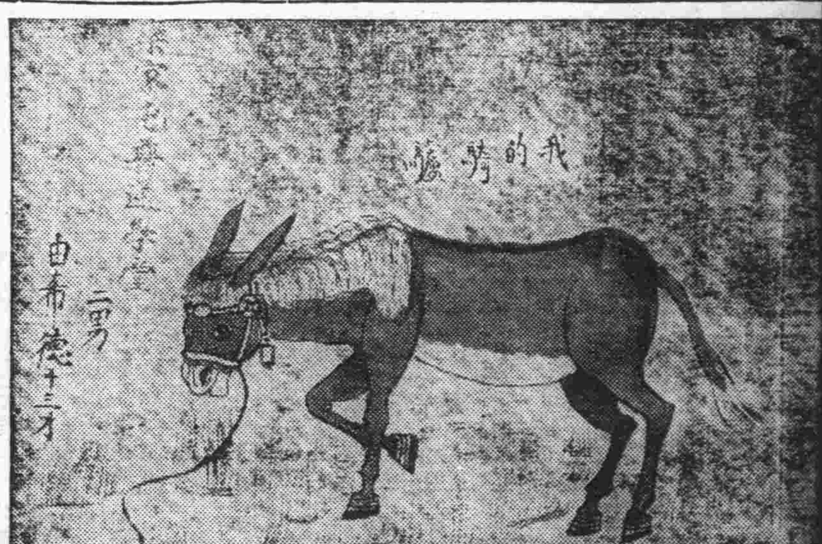

空氣
（寧福泰年十二歲）

先生問學生說：「天地間有一件東西、隨地都有、但是眼睛看不見、耳朶聽不見、鼻子嗅不著、舌頭嘗不出、你們想是什麽？」好久、都答「不知道」先生又說「你們在課堂裡、覺得很煖、搖着扇子、就覺得涼爽、是什麽緣故？」一就有一個學生答道「這是涼風」先生又說「扇子本沒有風、這風是從那裏來的？」學生都想不出來、先生就講給學生說道、「原來我們屋子裏、充滿着許多的空氣、扇搖氣動、就成了風、空氣這個東西、無處沒有、空氣熱了、我們就覺得煖、空氣涼了、我們就覺得冷、我們的鼻子不停的呼吸、也就是空氣、早晨在空地上呼吸、很覺爽快、這是空氣清新的緣故、晚上在室中覺得氣悶、這是室中的空氣汚濁的緣故、把人關在箱子裏、幾分鐘就要悶死、這是空氣斷絕的緣故、所以空氣對於人、比吃飯更要緊、最好屋外多留空地、多種花木、室內多開窗戶、常使空氣流通、我們的身體、就能康健

笨麽
（小老虎　林興贊）

我家有個三姊、他是一個很笨的人、他又好管事情、有一天他正溫着書、電話想（響）了、他又去聽電話、聽完電話、回來我們都放學了、他就在教室裏溫書、他還沒吃飯、這個人多麼笨呀？

我的卒業期快來到了
滑稽歌兒（樂家屯普通學堂四男韓貴實十五歲）

卒業的期快來到、考的文學和精妙、
得了文憑哈哈笑、如珍似寶如地照、
終身一輩不敢料、許多賞品往家抱、
小友樂園要登報、爹又喜來娘也笑、
堂長訓詞眞可靠、來賓祝詞說得妙、
村長餽頭年年造、寄附獎品眞踴躍、
誰得第一名占鰲、考不及第眞害臊、
叫你用功不知道、你說急也不急躁、

願表姊入學念書
（北寧路高橋基督教會女校梁世賢十二歲）

增業表姊

從家一別已二年了、我是很想念你的、諒彼此是一樣吧、我已念了二年書了、莫有甚麽進步、但是我不敢驕功、我父母尚覺喜歡聽我母親告訴我說、姨母不要姊姊上學這是很可惜的、願你一定入學念書、些點知識、這有多麼好哪望你注意、將來讀書以後給我一封信、祝你平安、請姨父母安

妹世賢

提出組字徵求
答解諸君鑒

本園前已聲明答案須先行密告園主經核定後方可登載現悉未荷見告是以未便刊出即希諒察爲幸

本園啓

葇荑之手　不因工作而損其美觀

婦女爲主持家務則烹飪也縫紉也洗濯也育兒也種植也書寫也均有不時躬親其事之必要更何能使其葇荑之手長若凝脂耶日是不難只須於洗濯後或出外時常揉如意膏則粗燥之膚立轉柔潤坼折之處立復本來以此膏乃合舊式藥膏之長而加以改良增益而成爲療膚良方亦保膚聖品至其色香俱美尤其餘事也

浙江遂昌金印巷葉君鈞青來書云「鄙人常患四肢乾枯皮膚破裂多方調治迄無効果後擦如意膏即見皮膚滋潤坼折告痊足見此膏眞衛膚至寶也」

價目每匣七角六匣三元五角郵費不取遠東總發行上海江西路四五一號韋廉士藥局各藥房均有出售

辦理民事刑事商事等法律事項手續特別迅速如蒙惠顧無任歡迎

前關東廳高等法院判官 正五位勳五等 辯護士 唯有戒心
事務員兼通譯 耿子義
法律事務所 大連市霧島町九三 電話八〇七六番

招生廣告
一、本校爲培養一般男女生有汽車上精確之技術及駕駛之能力起見
一、設備完善、教導詳細
一、學期短縮、學費低廉
一、三個月內、保管成功
一、求職業者莫失機會
一、另有簡章函索即送

建華汽車學校
地址 遼寧復縣瓦房店 舊市街第四十號

建築材料
防水塗料 發巴科篤 （用途屋頂地下室貯水池等防水工事其他雨漏個所修理）
石綿溶劑
洋灰耐寒劑……耐寒勞達士
洋灰防水劑……勞達士
洋灰急結劑……庫逸庫勞達士
大理石模樣
木目模樣 及裝飾品 塗粧鋼板製家具
電機及諸機械建築材料
內外諸製造元代理店
泰平洋行
本店大連市大山通 電話長六四三〇番
朝鮮京城南大門通四丁目 電話本局三〇二四番

肺癆病特效藥　三那星
溶解臘質　殺盡癆菌

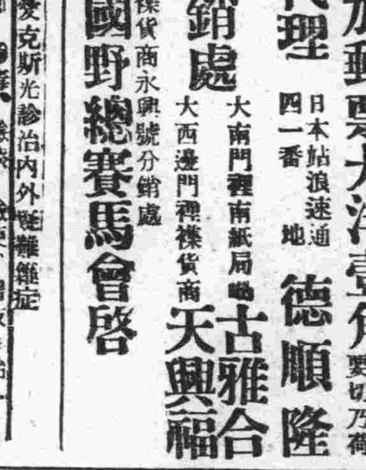

三那星……肺癆病特效藥出世……
▲從前死於肺癆病的都是冤枉死
▲目前正患肺癆病的都可以不死
◎三那星治一二期肺癆病——有藥到病除之功
◎三那星治第三期肺癆病——有起死回生之力
◎數千年來名醫不能解決的難症——有了解決
◎數千年來名醫莫爲無藥的重症——有了救星
肺病不難治……難在不能攻破肺癆菌之臘質保障及結節抵禦之！
三那星非奇藥……奇在可以攻破肺癆菌之臘質保障及結節武裝！
肺癆病係由肺癆菌入人體、於所到之處、作祟、發生結節、一致斷血行之路、且分泌成節、抗酸性臘質、以防禦一切外來之種種藥力之侵入、故極難治療、三那星功能溶解肺癆菌之抗酸性臘質、使藥力直達患部而殺滅肺癆菌、故無論一二三期肺癆、均能……
奉送—最新肺病療養指導書—三那星實驗報告書—函索立即寄贈
上海仁記路三十五號美商愛世開洋行
奉天十一緯路七十三號 美商愛世開洋行
哈爾濱道外正陽四道街口 美商愛世開洋行
▲每瓶定價洋十元 各埠藥房均有出售獨家經理

戒煙除根阿片嗎啡無痛保險無一切流弊
◎專治花柳病內外科婦產科◎
●特設愛克斯光診治內外疑難雜症　驗血、梅毒、驗痰、驗便、藥衣診治
●太陽燈蘇魯公斯燈其他電氣治療
病室完備 院費壹元以上各等俱備
普愛醫院
大連市奧町愛宕町角
院長 陳英
副院長 葉英生
電話七六七九　八一五一〇番

注意 致富的機會又到了
上海萬國野總會的春季第八期香檳彩票又到了頭彩參彩每能使君致一世之富
頭等獎現大洋 貳萬壹千元 兩個每個得現洋 貳百五
二等獎現大洋 七千元 兩個每個得現洋 貳百五
三等獎現大洋 參千五百元 兩個每個得現洋 壹百元
四等小獎四十餘個各得現洋 壹百五十元 本年陽歷五月五日開彩
在上海開獎費數寥寥希望最大甚麼呢大概爲的是吃穿等事這幾個問題吧
人生在世爭名奪利上海萬國野總會爲製的香
權賽馬票可謂諸君之代表 **致富一生快樂一世** 諸君莫失 全掛號以
此良機也 **注意投信** 信爲標準平信恐有遺失之虞 與各代理家無責特此聲明
定價每張現大洋壹元五角 哈洋二元
金票一元 外埠購者 **外加郵票大洋壹角** 新注意要切乃荷爲
總代理 日本站浪速通四一番地 **德順隆**
遼寧分銷處 大南門裏南紙局 **古雅合** 大西邊門裡雜貨商 **天興福**
營口 永世街雜貨商永興號分銷處
上海萬國野總賽馬會啓

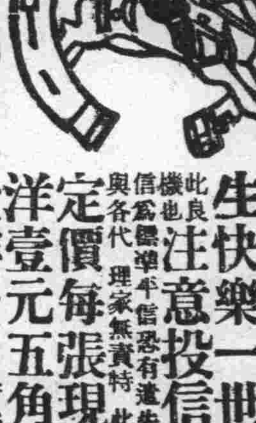

伉儷傳
萬國醫師公認
唯一婦科神藥
專治氣虛血虧
經水不調容顏
早老久不受孕
等症功能調經
種子資助生產
每盒九元
中央衛生試驗所化驗

德國政府實驗　治濁第一聖藥　梅濁尅星
一日止痛　三日清濁　七日斷根
無論新久淋濁均能根本治療保證永不復發確實萬試萬靈
每盒二元五角
哈爾濱道外正陽四道街口　奉天十一緯路七十三號　上海南京路六一五號
柯爾登洋行獨家經理
各埠藥房均有出售

壽爾康
名醫實驗精心監製標準補品
轟動全球最新進步科學產物
富有持續性的根本滋補聖藥
操內分泌物製劑之最高權威
德國醫聖愛迪那博士新發明
德國政府註冊實驗特許專賣

『壽爾康』為現代最名貴最進步之新補劑，係以最新發明之『盼好而慕』及其他名貴藥物所配製，『盼好而慕 PAN HORMONE』者，即強壯動物腦神經之精萃，係最新進步內分泌物之精華，更經最高深科學的光電提煉殺菌，純淨無毒，比普通內分泌物製劑功勝十倍餘，無論根據生理病理醫理藥理的立場，均能承認其為人類最需要的名貴補物，服一力偉大，功效確實，服一日有一日之力，服一月有一月之功，服之愈久，得益愈多，藥性純正，毫無不良副作用，及偏陰偏陽過燥過膩等弊，男女老少，四時可服，如能耐心常服，必可達到返老還少廣嗣延年之目的也！

『壽爾康』品質之高貴，功效之偉大，絕非市上號稱返老還童藥者所可倫比，蓋補品二字，初無實量可分，譬如中國之人參，鹿茸，燕窩，銀耳等補品，其產地，品質，價值，功效，雖屬同一名稱，相差何啻百級，一元亦一人參，千元亦一人參，然論其一元與千元之品質功效，猶如普通補品之與『壽爾康』相比較，優劣等同天壤，是故『壽爾康』出世以來，歷經各國名醫之品評，全世界民衆之實驗，各國政府之保護，各博覽會之獎與，允稱當世唯一無二之至尊補品！

主治：神經衰弱　未老早衰　不孕乏嗣　諸虛百損
功能：健腦補血　生精固腎　返老還少　廣嗣延年
價目：分男用女用兩種　每盒售大洋八元　每料五盒四十元
詳細說明函索即寄

最新的健腦養神劑

當今天下文化競進萬物維新無論政治家軍事家教育家實業家科學家皆憑腦筋之運用以證事業之得失故近數年來腦神經衰弱之症統計再再增加其症狀如

一 失眠
二 頭痛頭暈
三 腦筋神經痛
四 記憶力減退
五 精神恍惚
六 夢寐驚睡
七 遇事心跳
八 精神鬱躁不快
九 全身痲痺癥攣跳動
十 忌煙時服用或忌煙後同時服用能補足忌煙能力健全精神之用十分愉快

新益腦

每瓶二元 每打二十元 遼寧百揆製藥公司出品

外埠代理店

哈爾濱同昌藥行 江省中西藥行 長春中法藥房 興亞藥房 洮南龍庭藥房 營口豐利房 四平永和堂 同和慶 濟北 開原半施醫院 小孫家台 西平街德興 昌圖 公主三合公 安東 堂城和順永海 遼陽鳳民醫院 復 本溪大澤恆石橋子 州愛生有院番子 北鏡生茂福山 西東興醫盤倫天華 泰安東北院海天 醫店洪堂慶和通 海爾西呼蘭德院西 奎募新順耀南東通昌 水生醫院安豐永守善 康面壽居房通化松 江東興西藥德遠紅通 安外盈票林藥房 石吉 昌北陽生朝陽醫院 吉西鎮藥華泰藥房 敬之醫院大連 永陽民

東北交通委員會材料購辦委員會招標廣告

本會擬購置機關材料茲將購置機關材料名稱數量等項列表於左凡願承攬者即先期來會登記領取標單並索閱詳章其已登記者即派員領取或函索標單爲要

購置機關	材料名稱	數量	開標日期	交貨地點
四洮路	蒸汽引擎發電機配電盤真空抽水機等	五種	四月十七日下午三時	
呼海線	鋼軌號誌互鎖機工字鋼鋼角鋼絲管等	九種	四月廿四日下午三時	

會址 遼寧東北交通委員會

奉送最新 肺病療養指導書 函索即寄

哈爾濱道外正陽四道街口 愛世開洋行

東北唯一 光明美術照相館

西洋技師 精巧光線
凡遊瀋者 須趁機會
留一紀念 包管滿意

全國唯一照相通信機關 東北新聞影片社

供給東北新聞照片 承攝各種電影片

瀋陽商埠十一緯路三經路口一百四十號

上海大戲院

新設電話二二五四七

陽歷三月廿三日續映

第二集 小霸王 張冲

武俠冒險滑稽 (後集尤勝前集)

導演張慧冲 主演徐素娥

下期准映 (神怪劍俠巨片) 七劍十八俠 第一集 大鬧李家莊

婦女靈藥 多泉福

主治婦女一切諸症強身補氣血神效 詳細說明函索即寄▲各埠皆有出售

招募各地代理店函商即覆

大連德記全棧大藥房總發行

女界需要 口總代理店利興樂棧興茂義保興長

價值 上海韓奇逢大醫士之黑鷄白鳳丸行銷全國遠近馳名到處歡迎有口皆碑功効偉大非一般普通婦科的藥可比

特長 黑鷄白鳳丸是上海韓奇逢大醫士用化學配製的藥粒小而收效大、外掛糖衣容易吞服、不像蜜丸子腐敗藥所難吃、故而特長也

區別 眞正的上海韓奇逢大醫士黑鷄白鳳丸、係長方黑匾盒、前面有黑鷄白鳳之商標並國民政府工商部註册韓奇逢藥房無限公司字樣後面有韓奇逢之像最好向就近分公司購買萬無外錯

黑鷄白鳳丸主治功效經血不調、經前錯後、經行腹痛、發燒心忙心跳、白帶過多、久不生育、子宮寒冷、腰腿筋骨痛、或久患小產、腹內有塊病者、頭迷四肢無力者、胸膈膨悶飲食少進、夜不安眠、睡多惡夢者、行經血色不正、或紫黑成塊及淡紅者、氣虛虧血咳嗽痰喘、時愈時犯如同邪病因生氣或房事所傷以致崩漏者、結婚數年、從未生育午後發燒者凡患經血各病服之、効力絕大、萬試萬靈、雖老婦服亦能生子百發百中、可謂婦女第一聖藥、心跳或年久之白帶久不孕育子宮寒冷速服此藥百發百中有立桿見影之功以湯潑雪之效請服一試其効方便知、

定價每打五十元每盒五圓吉黑區每盒哈洋六元每打六十元 外埠購買直接向各分公司可也

總發行上海四馬路中和里韓奇逢藥房無限公司
分發行天津法界信昌里十三號韓奇逢藥房無限公司
哈爾濱道外萬國車票隔壁韓奇逢藥房無限公司
遼寧大西邊門外三經路東邊 韓奇逢無限公司

破天荒農業增收 之種粮浸肥料精

語云、民爲邦本、食爲民天、可知食粮一宗、爲吾人最重要之問題、是以各國對於改良農業、無不苦心研究、德國在歐戰時代海港口、被聯軍封鎖、食粮之輸入亦幾乎斷絕、因此各科學家纔發明出一種農業增收的藥品名爲**種粮浸** 凡屬有種子的植物、一經該藥浸過、到秋穫時、便能有二三成以至四五成的增收原來該藥、是具有殺菌消毒的能力**能保護植物**始終不受菌毒之害**所以發育力很强** 根多且大、抗旱抗澇、秋後不易枯黃、結實也自然堅大**實在令人有不可思議之妙**該藥的容器、爲一鐵甬、內裝藥末五十瓦(一兩五錢)可調水四十斤、能泡種子四十斤(另有詳細說明書)既便連搬、又省手續、一畝地**不過費洋幾分、便能有三四成的增收**豈不是農村中的一大福音麼、從歐戰平息、後該**種粮浸**先銷行於日本、初步試種的不過各農業試驗場、和各學校而已、現在日本鄉村及朝鮮各地、普通的也多知使用了、二年前於青島山東各地、業已創銷、今又特委本公司爲遼寧吉林並關東州、各省總經理處、本公司爲發達農業、推廣銷路起見、擬在遼寧吉林、各商埠市鎮、招募代理店、以資擴充代理簡章函索即寄

大連市雲井町四番地 在本公司未設代理處招募代理

惠農公司啓

請服 山得爾彌地

淋濁 腫痛

淋濁之病、既腫且痛、最爲危險、忽而不治固不能治不除根更不可法國彌地獨家精製之山得爾彌地藥丸歐美各國名醫一致稱許爲淋濁聖藥者何也因其成分極精收効極速無論病症久暫腫痛輕重初服每點鐘一丸歷兩日夜不息即可痛除腫退濁止淋通以後五天每日服四丸保可除根不發賜顧諸君務請認明每丸之上印有(MIDY)爲記庶免受欺

注意 服藥期中宜節勞靜養忌進燥熱食物尤須戒絕房事

上海江西路三六七號 華商新華行獨家經理

全國各地中西藥房均有出售

歡迎代理

天人王 龍馬牌 香煙

氣味芬芳 煙絲金黃 價格便宜 請嚐試之

大連市西崗平順街十五番

東三省總經理 振東煙公司啓 長電話二一二九六番

金念曾感謝陳英大醫士

啓者鄙人忽染小恙展轉半月幾臻沉疴幸經大連市內奧町普愛醫院院長陳英大醫士懇切診治乃得痊愈鄙人感及陳院長不特醫術精妙且能深察病者之情形隨機應變漢醫有醫者意也之語陳君之優點即在確有主意善於用藥故一遇病症無不收著手成春之效如此國手實不多見用誌數語藉表謝意焉

生乳奇藥

缺乳救星 **自生乳**

凡母乳缺乏一經採服自生乳必定乳液豐足、源源如湧 母健兒康 其樂無雙

奉天財政廳斜對面 歐美藥房東號

大連總代理西崗康德記源棧

每瓶現洋一元外埠函購郵費一角四 蓋平天一堂 鐵嶺義和堂 長春興亞藥房 吉林五洲藥房 安東東益增遠 公主嶺三合公 開原城裏同順成 遼陽義和堂 哈爾濱老福春堂 營口營口藥房 千金寨信仁堂 鳳城南街振豐恒 海城素恩藥房 長春中西藥房

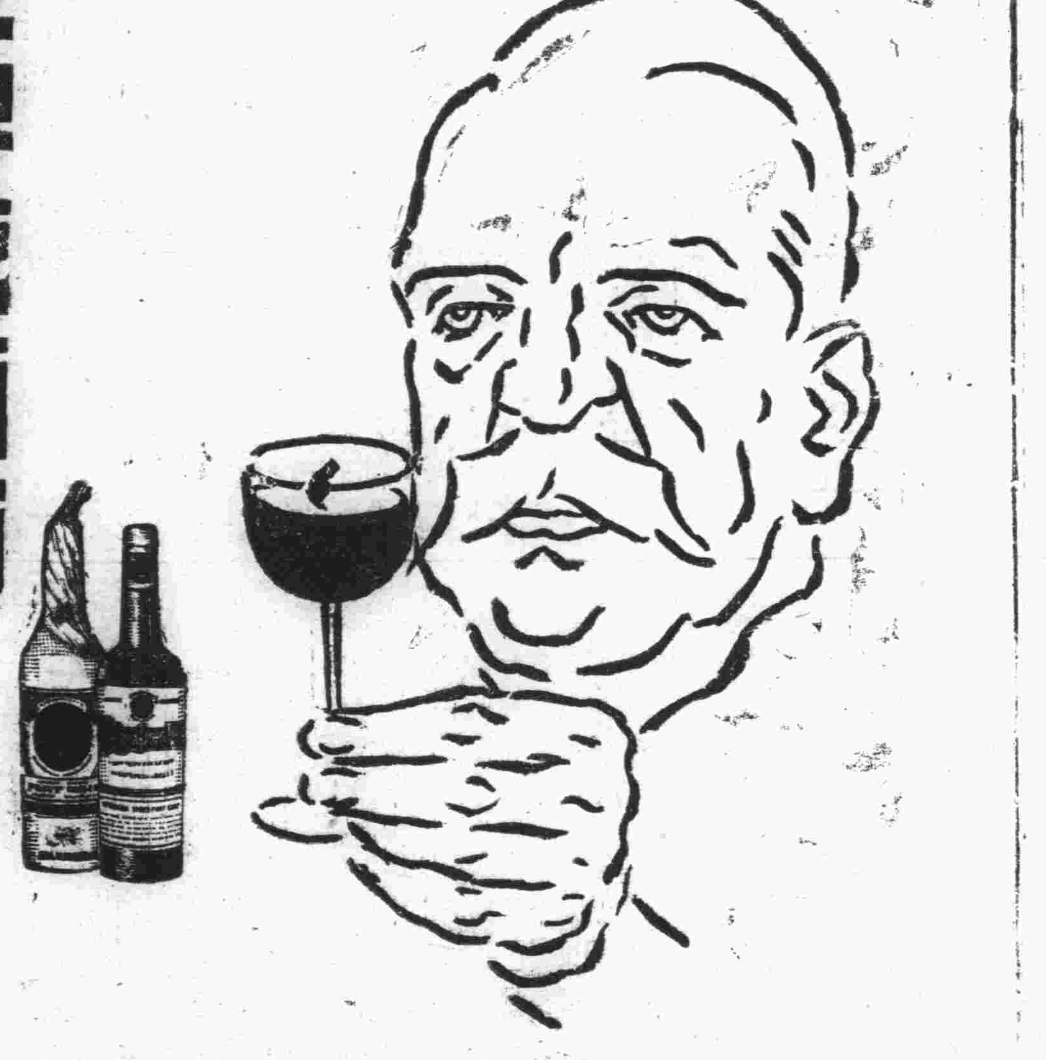

老當益壯

年老之人欲求健康以娛晚景惟有常飲赤玉牌葡萄酒當得無限佳趣也

美味 滋養 葡萄酒

赤玉牌葡萄酒

仁丹之賜

合家老少 嗜用仁丹
順時增福 滿面春風

主效

中暑傷寒 腹痛吐瀉
頭痛目眩 食積不消
精神鬱結 虛弱貧血
水土不服 時行疫疾

仁丹價目

小包 二十粒
中包 六十粒
特別包 三百廿粒
大包(附盒) 四百廿粒

格言 仁則榮不仁則辱 (孟子)

滿洲報星期副刊

大連市山縣通一四二番地
發行所
中日合辦 滿洲報社

印度革命領袖之

甘地自傳

（明耀五譯）

甘地本名爲Mahanha Karamchard Ganghi、後以做了印度精神上的領袖、故給人加上Mahatma的稱號、此字等於英文的great soul可以譯之爲大首腦、關於他生平的書、已不下十餘種、介紹到中國來的則有富勒的、列寧與甘地(伍光建譯)及維•羅蘭的甘地 陳作樑譯 最近G.F Andrews又把他歷來的自述、節編爲自敘傳我們拿來比對之下、覺得別人所說雖稱中肯、究與他本人所說的差得多、因爲事實別人雖能記載、心中的抱負、含蓄的理想、自非本人說不出來、此篇係就自述傳節略而成、雖篇幅所限、不能譯盡、自信大綱要領、却很少遺漏 明耀五誌

甘地一族、係屬班尼亞階級(註一)原先似爲小賣商人但在卡薩瓦爾諸邦(註二)任首相者已歷三世、我祖名歐達娜正特•甘地 UtramchendGandhi)生有六子、我父行五加蘭正特甘地(Karamchaud Gaudhi)也曾做過波班達(Porbsndar)的首相、他先後凡四娶、第四妻生有一女三子我便是其中最幼的

少年及學生時代

我於一八六九年十月二日在波班達出世、我就在那裏過了兒童時代 幷第一次進學校、當時的事情、除聯合別的兒童作弄師長外、其他一樣都記不起來了 七歲時、我父往拉各提(Kajkot)做領廷大臣、我也跟去進初等學校、在校內我祇不過是一個平凡的學生 嗣轉入一近郊學校、隨後又升入中學、其時我已有十二歲了、這時期內、書籍功課就是我唯一的侶伴、我不願與別人在一起、每天功課一完便跑回家、某次有視學員來校視察、要我們默寫五個字其中一字爲(Kettle)給我拼錯了、教師以足觸我、授意我抄鄰座生的、我不肯幹、結果人人都對、祇有我一個是錯的、我不大愛閱課外書籍、但我偶爾在父親的書架上看見一本戲劇、述孝子史拉芳那(Shravana)的事 却令我百讀不厭

我十三歲便結了婚、這種荒謬背理的早婚、我當時并不知利害、祇知有好衣服穿、有鼓樂聽、有婚禮看、有華筵吃、和有一個陌生的女子來陪我玩、性慾是後來纔有的、我的嫂嫂事先教了我種種的手續、但并沒多大用處、不知是怎樣與我妻說起話的 我父爲我結婚由拉各提乘趕程回家、路上翻車受傷、以後竟致不起、但他仍打起精神來招待應酬、因爲我是他的老兒子、他極歡喜得見我完了我的終身大事 我因結婚耽誤了一年的功課 我原是在三年級、後來教師見我勤敏、要我跳升四年級、這一來我就覺得有許多困難、幾次想退回三年級但爲我的名譽和教師的面子計、還是情願吃苦、起先最覺得困難的就是幾何、過了幾星期纔豁然大悟、覺得幾何是各科中之最容易的、我因覺得梵文難讀、想改習波斯文 梵文教師便叫我去見他說我是印度教徒的兒子應該學習本教的文字、勸我仍習梵文、如有困難、願盡他所能教導我、我現在所以能得一點梵文、固然是感激那位先生、可是我的梵文根底淺薄、也就是種因於那時的不認眞

我在校不歡喜運動、但却好作長途散步、我因父親臥病、請校長免我上操、俾下課後回去服侍他、校長不肯所以就是禮拜六下午也還要回校去上操、有一次因爲天陰、辦不出時候、到得校裏學生都已走了、第二天校長問我理由、我照直說、但他不信、說我打謊、要罰我一筆款、我是一個眞實的人而竟被判爲說謊、無法伸雪、爲之痛極而號、因枯眞實而不小心也是不行的、後來道筆罰欵終得取消、體操也因我父致函校長說情而得豁免 但我還疏忽了一件事、至今猶身食其報、這就我的書法當時我以爲書法是不重要的後來纔知書法美秀於做事也很有關係（未完）

（寫眞甘地氏之畫像）

夢醒了

（海）

一

日光照着我的全身
耳邊是嘈雜的聲音
分明地我是在醒着
可怎的好像夢中的幽魂？

◇ ◇

我不相信
我十分地不能相信
會拋棄了我
另找一位愛人

◇ ◇

分明地擺在我的面前
親筆寫來的一封長信
信封是出自他人之手
想必是她信中所指的那位愛人

◇ ◇

「親愛的海哥
永愛 海哥
我們的愛要永決、永決」
女的話還不時的衝我的耳膜
但是現在的一切

◇ ◇

證明了這是我的夢境
女信上雖然仍稱我海哥」
但、說明「他」和我是相等
「他是你的弟弟、妹的哥哥」
我們三人是水平線下的愛人
、這些騙人的調子
休想蒙住了我的眼睛

我不相信、雖然我不能相信
女會拋棄了我另找一位愛人
但是鐵一般的事實
却說明了這是千確萬眞

◇ ◇

是玫瑰的刺刺了我 心靈
這滿是傷痕的心又受了一次
創痛
呵、往事、往事不堪回憶
回憶時、心呀、止不住的疼
痛、疼痛

二

吠、去吧、這無聊的糾紛
不要耗費了我有用的精神
我還有更偉大的使命
勝過這些千分萬分

◇ ◇

在這偉大的生命的洪流中
這是一個微小的微小的過程
我應當 幸、今後的我、可
以一無留戀地準備着爲大衆
而犧牲

◇ ◇

去吧、這些無聊的糾紛
滾開、小布爾喬亞的感情
我要奔赴那偉大的戰場
完成我們歷史的使命

◇‖胡漢民之女公子‖◇

胡在湯山被禁時其女公子木蘭女士前往侍疾之留影

光陰

（陶仲蘇）

流水般的光陰、一刻不停的前進、徜徉的青年們、勿要耗去了你們的青春、光陰光陰你好比白駒般的過隙、又好似順風的舟船、你的速度敏不可當、徜徉的青年們、不要耽擱了你們的光陰、認準了你們的方向、努力、努力、遠大的前途、成功希望都在候你 二月念二日夜書於燈下

談吉林教育

（王心如）

我是一個吉林青年、在中學的時代、對於本省教育就抱不滿的態度、常罵那些辦學的人都是飯衣架都是腐化份子、現在到外省讀了幾年書、看到人家的教育種種的革新與改良、回頭再看本省教育落後的情形、愈覺相慨、可是在感情中使我發生二種覺悟、使我明白了我以前的態度的錯誤、我不應該將吉林教育落後的責任完全歸到辦學人的身上、我不應該單駡辦學的人因爲辦學的人、不過是當局的傀儡、當局的服從者、當局、你往西走、他絕不敢往東行、他明知此路走錯了、然而也是沒法、否則、你不遵命、你明是認眞職務、他說你搗亂、你明是革新思想、他說你宣傳共產、將你監禁辦罪、你說寃不寃、在這種情形下、一般辦學的人自然都取明哲保身的法子、凡事一概服從、你說復古好、我就讓學生行叩拜禮、你說舊禮教好、我就讓學生念四書、這樣一來教育自然趨向腐化那方面去、所以我說吉林教育、王可耕王伯康這般老古董固然是辦不好就是那般稱爲新教育家的張伯苓去了也不見得能弄好、爲什麼呢 因爲你胸中縱有若干新計畫、讓你無處可施 你不是徒然麼、有人以爲吉林成立了大學、經費設備又很充足、將來吉林教育一定有希望 我覺這話未必可信、因爲雖然有了大學然而沒有研究的自由、發表的自由這大學又有什麼用處呢、總之、吉林的政治惡勢力不去掉、無論教育經費如何增加、立了多少大學、請了多少個留學生、教育不會進步的、這是我敢斷言的（二十、三、十二、北平清華大學）

威嚇聲

（王棄塵）

一固晨早的清晨、太陽將由東嶺岔口、射出鮮潔血紅的光線來、這時園圃裡的花草、鮮艷豐溢的活潑、路旁的楊柳、青綠的枝葉長垂花草上的蜂蝶、旋迴的飛舞、楊柳朏簇々的鳥鶉亂叫、這無種意識的掙扎、感覺到人生上來、如警告人決不可失這寶貴早晨的光陰似的在這人煙稠密、交通發達的A大馬路上、往來的人影、亦漸起眩目了、我本是一個熱腸的青年、所有市鎮熱鬧的地方、凡能容得我光明的行動、沒有不去廣開眼界、得點經驗的、所以這條A大馬路、我是每天要遊歷件復一過的、道兩旁有遊戲場、大鼓場、公園、劇塲、每天人聲浪沸、鑼鼓喧天、熱鬧的很哪？商賈的更不用說、牌幌高掛、那能數清呢？這時牆上的掛鐘、不客氣的鐺！鐺！的敲了九下、我聽了這九下的鐘聲、如受了催眠術的暗示、腿不由主的、一步一步的走出門了『往那去呢？還到A馬路去走々』低着頭思索的往前走『混蛋可惡的東西、拿鎗嚇了你就應當』我到嚇了一跳『這是那來的兇猛聲、怎段緣故呢』擡起頭來、很驚恐的四向一望、見東北牆角下、圍着一群人、我莫明其妙「打架！要債！」這樣的疑惑一氣跑到了目的地、一般旁觀的人伸着長頸、張着嘴、如瘋似的、靜悄悄的、圍着一圈、舉踵都往裡面望、究竟裡面是什麼蘊妙、我是不得知道的「我就送到監獄裡、叫你折磨折磨」你能把我姓：怎的呢？」一陣嚴壯的聲音從裡面送到我的耳鼓裡、我心如火燒、急得躲足抓腮、恨自己沒長雙翅、不能飛到裡面一瞧端底呀！只得立在人後靜聽「你爲什麼叫她走、依你有兩間破房子呀！我告訴你、我若化點千八百的大洋、能叫你家破人亡、不然我去見：非叫你到監獄裏、蹲幾天不可、我就沒有理、拿着金錢、勢力較比、你就辦不了、罪嗎？法律嗎？我就拿鎗嚇了你、不過費些大洋錢、亦不至於有罪呀！」裡面這樣雷的狂吒、到底不知與誰爭鬪、我身體又矮小、望亦望不見、即由前轉後、不住的瞻望、總想看個分明纔如心、正在發急、人羣中豁然閃開一條衚子、由裡面搖搖擺擺、雄糾々的走出來一個黑漢子、這時看熱鬧的人、如小兵見了官長樣、都啞然無聲、兩眼直呆呆的、注視這黑漢子臉、漸漸亦去遠了、我趁這個機會、就把兩肩一縮、打人空中攢進去一看、並無異像、只見一個年過半百的老媼、擦眼抹淚坐在光地上、泣涕的哭、我見了這種凄涼、那能不酸心呢？我的兩眼稍々一吻、就要由眼流淚了、這時看熱鬧的人、仍舊的圍着風氣不透我本是好管閑事的人、再加上這樣的刺激、把心一橫、不管好歹、三兩步走到老媼眼前「老太々、你急的啦！剛纔呼叱你那個漢子是誰、還要送你監獄、搶斃：的、到底是怎段原因、爲什麼事？」我氣恨的問「唉！先生說些什麼呀！這年頭兒翻正窮人不是人、還講什麼平等公理呢？」老媼流淚望我這樣沒精神的答「那麼到底爲什麼事呢？詳細的告訴告訴我不行嗎？」又問「唉！適纔那位老爺、你不認識牠嗎牠是咱這縣的人王啊？誰敢合他鬪呢？擦了擦眼淚、接續着又說「只因我招了一家房戶、就兩口倆過日子、誰知這媳婦稍有點姿色、就被他看上了呢？牠就不痛金錢三番二次的引誘、那知虛榮利害、竟陳倉暗渡、與她發生了秘密的關係、我那敢說一點閑話呀！所以沒法、就把房戶遷移別處、這邊不許她往了、誰知這位老爺得了信、很是氣憤不過、非要與老身作對不可、衆位先生想想、天地間還有這種事嗎？她就依有錢、有勢、走動官塲、來欺窮人啊！」說完放聲的哭起來了「她還要告我」甕：甕我、這不是：是一：一件禍患嗎？一不成聲的嗚咽着、哭訴給我及看熱鬧的人聽、我被她這一番的哀訴、亦止不住眼淚的長流了、再看旁人、亦都眼中含着一瀝不平的恨淚、可恨老媼人力缺之、那敢去敵對呢大家看着老媼的憐態、閉着嘴不知說些什麼相當、忽然東的一聲、交午的炮亦響了看熱鬧的人、好似都聽號令不用分付、三一丟、兩一簇都回家園了、其中有說「這老太太、眞老實呀！那姓：亦過欺人無忌了、就依自己有錢、有勢、與官長有來往、目無王法、欺壓窮人哪？他就不怕報應嗎？眞叫人可恨！」說種良心話、被我的驅主收的一點不剩、我看他們都散去、沒奈向向老媼「老太太回家吧！不用傷心啊！現在這淪沒的世紀、誰不是有錢有勢的奴隸呀！我想他不過是威嚇你、沒有意外事不用害怕、你回去吧！」這是我最後安慰她的幾句話、看看天亦過午、亦沒時間到A大馬路出遊玩了、這纔垂頭喪氣的回了家、我午飯亦沒吃、躺在鐵牀上、眼望天井「有錢、有勢、就不在乎等、法律、公理、道德、範圍以內嗎？反復的沉想、亦不知幾時竟入了夢鄉

三、一五、夜脫於瓦鄭公寓

西安之悼亡大會

駐陝第十七路軍上月在西安開追悼歷屆討逆陣亡將士大會之光景

冒險

法Guatave Flaubert若　（譯絮飛）

因爲聽見後面粗大的喘呼氣愈來愈近的緣故、她們立刻也就加緊了脚步牛的蹄子踏在草地上似鐵錘子般的沉重、聽她現在簡直是大步的跑來啦、非利司代就同轉身來從地下拾起兩把草和土塊向牠眼中擲去、牛略低一低頭、搖一搖角緊接着像觸怒了似的又可怕地咆孝了一聲、這時奧班太太領着她的兩個孩子却已走遠到草地的盡頭正在慌忙地不知如何才能踰過草地盡頭的那個高坡

非利司代在這公牛的跟前、一面漸漸地後退着、一面用手不住地拾着草和土塊擲打他的眼睛、並且一面又向着她的主人喊

（你們快走、你們走快些！）

那邊奧班太太落下土溝間、推着、拉着維日尼和實祿跌倒了多少次鼓盡了勇力才爬過了那個高坡

牛仍然向前逼趕着非利司代到了一個籬笆的近旁、她口裡的涎唾幾幾乎要濺到她的臉上來、再有一剎那間就要被牛的角冲撞洞穿而致喪命了、在這千鈞一髮之際、她却能彀從籬笆的縫兒將將地擠了過去、當時頓出了這個頑肥粗暴的蠢獸的意料之外、由不得不使他吃驚地呆、呆地立着望她這個使人不測的事件發生後、有許久的時候給布雯外克城裏的人們作爲談話的材料、然而非利司代並不由她所做的這件冒險的事情裏顯出驕傲的態度來

（完）一九三一、三、一

德大總統興登堡

圖爲年已八十三歲之德國大總統興登堡將軍與氏期待今後六年尙可連任大總統云

攻殺的勇猛聲

（王棄塵）

鼕鼕々々……
往前攻啊！
往前殺啊！
講不得骨肉的情呀！
誰的武力强暴誰爲主、
誰的機謀陰險誰爲大、
勝敗存這最後的五分鐘！
盡力的攻啊！
盡力的殺啊！
這樣攻殺的勇猛聲、
是戰塲上的見聞哪！

鼕鼕々々……
往前攻啊！
往前殺啊！
講不得骨肉的情呀！
得了功名是各人的幸福、
得了地盤是各人的國家
勝敗在這最後的五分鐘、
盡力的攻啊！
盡力的殺啊！
這樣攻殺的勇猛聲！
是戰塲上的見聞哪！

一九三一、二、二八寫於瓦

初戀

（巴比塞H.Barbusse著　包乾元譯）

當我們接到了倪克斯德醫生和安姬德、拉法蕾女士結婚的通知時卡爾凡說、我們整個兒的心都像被什麼繫住一般的難過、尤其是那些平素與他交往最熟、而那天又不能不參加典禮的人們、他倆都很年青而美麗、他倆敬愛之般、隨便誰一望就可以知道、不過安姬女士她可憐太瘦弱了、不能久於人世的樣子、也是人人都可以看得出的

從而幕中看去、女的非常的苗條、不過過於單薄了像一條噴水一樣、說到她的像貌、這樣的端正姣好、但面色太蒼白了些、加之過度的瘦弱、因此雖然時有笑容輕々拂過、也難以遮掩她的憔悴

她穿的是一身雪白的衣服—這混身雪白中、祇有當她咳嗽時才可從她面上看到一點紅潤—眞的、這幾子裝束也够奇特了、所以爲她站在那里不動的時候、人們幾乎覺得有點可怕自然不敢去想像她了

她何等的信任他、他又是何等的嚴正和堅決啊！若望倪克斯德、眞是男子中最好的表率、女子理想的人物、足以使情人或藝術家眼睛發亮的、他的意志、他的勇往直前的精神、在他魁偉的體格、寬闊的肩膊、超人的外表上可以看出—尤其是在他傾慕於她的熱情中證實、是的、是的、你祇要看了這一對情人、我不得不承認溫厚敦柔兩種美德中、非有男性的美參雜其中不可了

他倆自一認識起、就互相敬愛　童年時候、他們總是利用假期會面於聖吉士梯海濱、那兒有噴泉、有樹、時而有幾個過往的行人、那里他們在未相識前便時常相遇而笑、後來便總在那里會面於是、一天晚上、他們覺相偎相吻、不過、在那時候、他們都不瞭解接吻的意義呢

過了些時候、他倆因爲家住的相近、不再常分離了、倪克斯德極力的把他自已對於音樂文藝的興趣加勉安姬安姬呢也很專心的從他學習

這女孩忽然得了病、起初是很輕微的、後來漸漸沉重了、那時候她固然有父母、但她確是爲他憔悴、爲他忍苦不死

她的病許久仍是不愈、于是倪克斯德決然改變了他的前途計畫、不做一個音樂家了、他做一個醫生、他也不做文章了、他要從事看護她的病

那時他非常的努力、終日埋頭書本之中、專心的研究果然他終於得到了醫士的學位、於是向安姬求婚、安姬起初不肯就答應他、以爲自已已屬廢人、但她太愛他了而且又極柔弱、因之結果還是允許了

像父母關懷子女般的虔誠她會悲哀的、不安的向朋友們說「我一定得救他！」

因此他倆來到了市政公所（Lamairie）的灰色屋子裏、他們緊々相偎着、當他們眼光轉向來賓時、好像一無所見的樣子

來賓之中、就是我們、還有他們的親戚、我記得好像除此之外、小郎勃也在那里小郎勃何以也會想着來了呢？是親戚嗎？不是！朋友嗎？樵！……我們只有說一個不知道、兩年以前、他曾向安姬求婚、被拒絕了、于是他後來同一位有錢的小姐結了婚、因此他便成了一位有錢有勢的醫生而且在交際塲中也很出風頭

他—郎勃當時爲什麼要去那里呢？他到那里究竟是善意還是惡意呢？誰曉得！不過他那副用以招耀病人的修飾的很漂亮輪子很光滑的下顎在這座結婚的禮堂（未完）

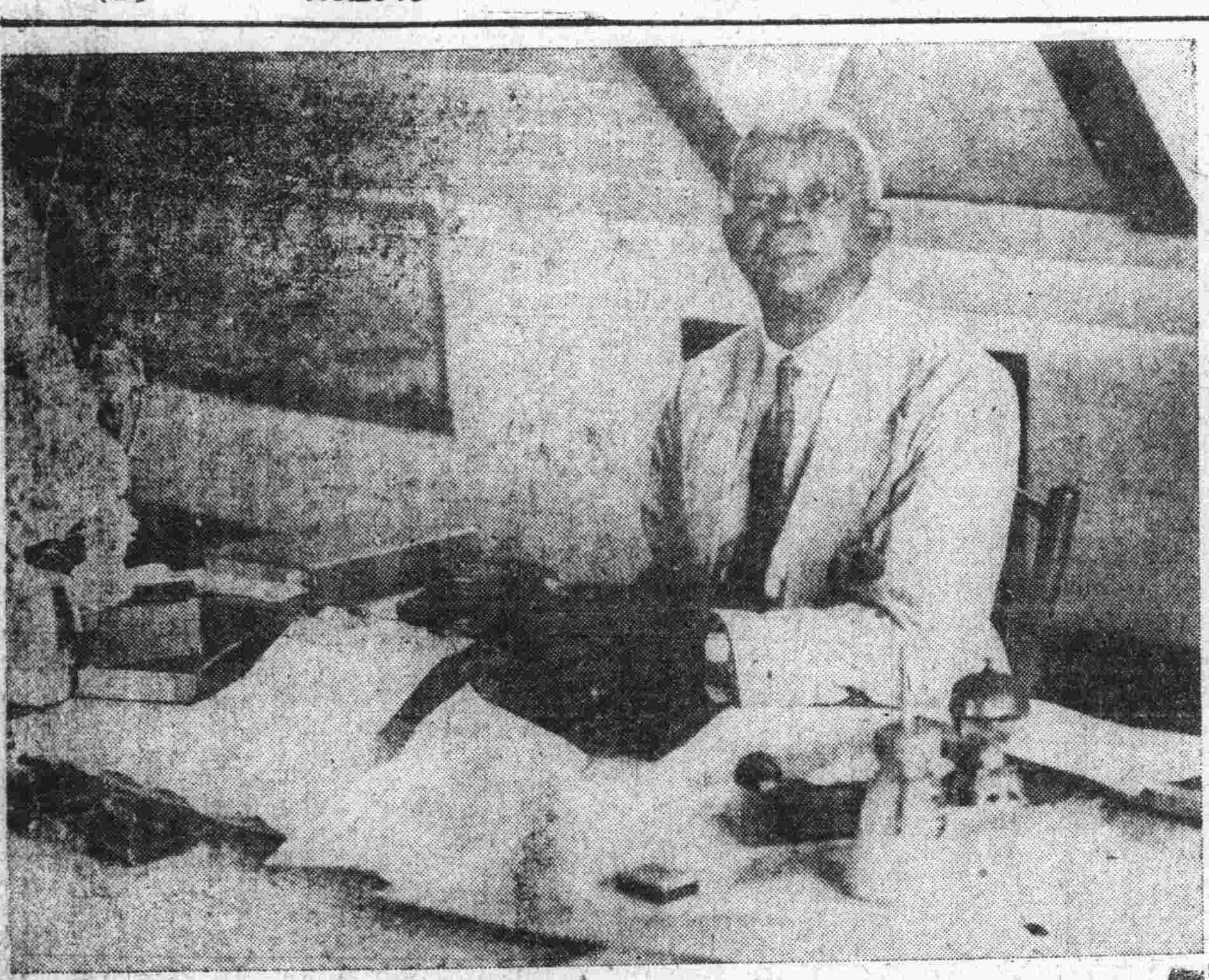

◇……里貝利亞之法長……◇

圖爲由北美合衆國解放之黑奴所建設之里貝利亞共和國現任司法總長之庫里姆斯氏在打字機前辦公之情形該共和國由黑人系統之政治家施政已成爲居現代文明國間並無遜色之獨立國矣

◇……英下院之女議員

圖爲英下院社會黨選出之女議員由左起（一）奔其爾得女士（二）黎女士（三）達巴威爾女士（四）邊沙姆博士（五）威爾泰潑女士（六）毛披萊女士（七）拉烏蓮斯女士等

儒墨政治與宗教（九）

（王德生）

然則何以知天之欲義而惡不義曰天下有義則生無義則死有義則治富無義則貧有義則治無義則亂然則天欲其生而惡其死欲其富而惡其貧欲其治而惡其亂此我以知天欲義而惡不義也又曰順天意者兼相愛交相利必得賞反天意者別相惡交相賊必得罰又曰且吾殺一不辜者必有一不祥殺一不辜者誰也則人也予之不祥者誰也則天也　又天志中曰然有所不爲天之所欲而爲天之所不欲則夫天亦且不爲人之所欲而爲人之所不欲矣人之所不欲者何也曰疾病禍祟也若已不爲天之所欲而爲天之所不欲是率天下之萬民以從事乎禍祟之中也

又天志下曰楚王食于楚之四境之內故愛楚之人越王食於越故愛越之人今天兼天下而食焉我以此知其兼愛天下之人也　又法儀曰奚以知天之欲人之相愛相利而不欲人之相惡相賊也以其兼而愛之兼而利之也奚以知天之兼而愛之兼而利之也以其兼而有之兼而食之也　又曰愛人利人者天必福之惡人賊人者天必禍之曰殺不辜者得不祥焉　又曰昔之聖王禹湯文武兼愛天下之百姓率以尊天事鬼其利人多故天福之使立爲天子天下諸侯皆賓事之暴王桀紂幽厲兼惡天下之百姓率以詬天侮鬼賊其人多故天禍之使遂失其國家身死爲僇于天下後世子孫毀之至今不息故不爲善以得禍者桀紂幽厲是也愛人利人以得福者禹湯文武是也愛人利人以得福者矣惡人賊人以得禍者亦有矣

性

道由之以生、仁義由之以出

（論語子曰天生德於予　中庸曰天命之謂性率性之謂道　孟子曰知其性則知天矣存其心養其性所以事天也　天志中墨子曰欲爲仁義則不可不察義之所從出…義何從出…曰義不自愚且賤者出必自貴且知者出然則孰爲貴孰爲知曰天爲貴天子知而已矣然則義果自天出矣

天子之權、以之而有制限

（書曰天用勦絕其命令予惟恭行天之罰　又曰先王克謹天戒　又曰有夏多罪天命殛之　又曰罪當朕躬弗敢自赦惟簡在上帝之心　又曰古有夏先后方懋厥德罔有天災…于其子孫弗率皇天降災假手于我有命又曰惟上帝不常作善降之百祥作不善降之百殃　又曰先王顧　天之明命以承上下神祇…天監其德用集大命撫萬方　又曰天難諶命靡常…夏王弗克庸德慢神虐民皇天弗保監于萬方啓迪有命眷求　德俾作神主　又曰天子天既訖我殷命又曰今商王受弗敬上天…皇天震怒命我文考肅將天威大勳未集…商罪貫盈天命誅之予弗順天厥罪惟鈞　孟子萬章曰然則舜之有天下也誰與之曰天與之天與之者諄諄然命之乎曰否天不言以行與事示之而已矣

調停

(馮國章)

多日未見的盈今天忽然命她的小弟弟送來一封信、我先望了一望小弟弟的一雙圓溜大眼、便急急地拆開了那粉紅色的信封

「告訴你姊姊就說我一會兒就過去……」我摸了一摸他的小臉告訴了他

他很敏捷地點了點頭、便跑了出去

「……這一來反而使我有些過意不去了……」我在追懷着我們已往的決裂、隨手把信紙和封皮一併塞在袴袋裏

「去嗎？不大妥適，還是不去的好唔！我已經答應了小弟弟、爲什又無故失信呢還是去……不去……」我自已在猶豫着，但結果穿了外衣、攏了攏頭髮、告訴小廝一聲

我的心在不期而然的跳動着、當我用手按到隔壁門框上的電鈴、一個不常看到的使女把門開了、讓我進去

「成少爺怎麼這麼許久沒有到我們這裏來玩呢？」她的貼身使女阿鬟含笑問我

「你們小姐呢？」我情有專注似地沒有給她—阿鬟—正式的回答

「在左廂房和鄭小姐下棋呢……」她見我這付狠狠神氣把不住嘴笑了

「鄭小姐？那一個鄭小姐」我反問她

「便是……便是上次和我們小姐一同到上海去的那個鄭

「不要就是那個烏黑頭髮鵝蛋臉的鄭小姐吧？」我打斷了她的話、硬夾上一句、隨後我的臉也紅了

「……」她狠狠地瞪了我一眼

我無精打采地走過了正廳、憤突來氣、到了廂房的外間便聽見盈在裏面說話

「他自從那一回事發生以後便沒有來過嗎？」這大概是所謂的鄭小姐了

「沒有來……」盈囁嚅地回答、使我聯想到我自已、便鼓勇向前，敲了兩下房門

「誰呀？」盈大聲問

「我」我從喉管裏擠出來一些細微聲音、也不曉得她會否見、但是不多時裏面的椅子響了一聲、接着閣閣的革履聲、我曉得這是盈來開門了、我滿腔的熱血湧起際了

「　！」的一聲、房門開了、擡起頭來望了她的面龐、覺得已是清減了許多緊緊的旗袍、更表示出她那腰肢的瘦小

「…你……！幾時……好……」我簡直覺得我說的、有些不……像人話了

「方纔我弟弟送去的信、你一定是看過的了」她也覺得十分慚愧、慢慢低下頭去

「你們這是怎麼回事！也隔着門坎便說起話來了、也不怕旁邊的人覺得冷清嗎」一句話提醒了我們、盈便讓我走進屋裏、隨手把門關了

在一個長方的白漆書棹的旁邊、坐着一位女郎、烏漆也似的頭髮、鵝蛋也似的臉、和盈比較起來、眞使我難定甲乙了、書棹的上面、散亂着一些無紀律的圍棋子

「這位是鄭采蘋女士、我的契友」盈把她介紹給我

「久仰久仰」我不像方纔那樣無用了

「他就是我常々說的那個成先生」盈又把我介紹給她

「……」她微笑、和我點了點頭

我自動地向着窗戶坐下來、盈也和她處在相對的地位

「聽說盈姊和你先生日前有了齟齬、是嗎？」她的嘴好像眞富於美術化

「……啊……不錯！」我望了望盈、盈正在注視着我、眼光一對、她立刻移動了方向、看着那盆蘭花

「我勸你們還是和好了吧」好容易做到這個程度、硬生生地拆散了、委實有些可惜！她眞會做和事老

「是啊！她的信裏也……」我覺得有些失言、所以便噤住了

我們靜默了許久々、她忽然站起來向盈告辭、盈有些挽留不住、祇好送着她出去

「我希望你們十分圓滿」當她走出了廂房、盈也跟了出去

我凝凝地在屋裏坐了一刻耳邊聽德院裏的黃鸝在唱着

停了一會、盈一步步地走進來了

「成哥！你能原諒我嗎？」她的懇求、出乎我一切的預料之外

「是我的過錯啊！怎麼能怨你呢」我撫弄着衣、做出小兒女的姿態、心裏說不出的快樂

她慢慢走近我的身旁、坐在椅上、把一頭的秀髮向後一掀放出眞摯的眼光注視着我

我大着膽子握着她的手、却覺得有些握不盈「啊！你瘦了麼？病了嗎」我驚奇地問

「……」她含着滿眶熱淚、仍舊是望着我、我用絲巾替她拭了拭眼淚、隨後覺得自已也有些酸楚

窗外的黃鸝叫得格外響而流利了、我們彼此一言不發、四隻手緊緊地握着、好像是慶祝我們的前途……幸福無窮……

◇——英威爾斯親王近影——◇

英威爾斯親王喬治之近影渠由英國突破千七百英里旅程而至南美參與三月四日阿根廷首都布宜諾斯艾列斯所開之英國貿易博覽會查親王曾遊歷秘魯智利波里維亞巴西諸國云

◇……里貝利亞之牧師……◇

圖爲里貝利亞之牧師該國首都之門羅維亞現已完備寺院圖書館法院學校等文明國之一切設備但村落猶未脫此種惡習仍遺留奴隸制度致招非難云

冬眠

(Sir William Watson著　丁　譯)

大地吻、
大地呀、
這長眠的大地呀、
她也如別的姑娘
有着不少這樣的夢裏情幷、
親吻呵、
親吻呵、
那春色醉人的親吻呵、
喂！醒來吧、姑娘、
快樂走到了近旁、
愛人兒、
愛人兒、
你的愛人兒就在這兒

代辦預約

會文堂新記書局出版

▲大學院解釋例全文

定價　大洋二十元
預約價　大洋十元
郵寄費　大洋一元
預約期　三月十五日止
逾期售價　大洋十八元
外埠郵費另加
出版日期　四日十五日
備有樣本　承索即寄

新書目錄

●新小說類

▲流離	大洋五角五分
▲宋玉	大洋七角
▲轉變	大洋六角
▲義塚	大洋四角五分
▲失蹤	大洋三角五分
▲苦笑	大洋五角
▲城中	大洋五角五分
▲爐邊	大洋五角
▲桃園	大五角
▲俗儂	大洋五角五分
▲朝霧	大洋三角三分
▲安慰	大洋五角
▲悵惘	大洋三角九分
▲偉旅	大洋四角四分
▲死灰	大洋三角九分
▲暮春	大洋五角
▲塵影	大洋五角
▲春痕	大洋三角九分
▲綠天	大洋五角五分
▲蝴蝶	大洋三角九分
▲月夜	大洋三角三分
▲迷羊	大洋五角五分
▲同家	大洋四角四分
▲吶喊	大洋八角八分
▲彷徨	大洋八角八分
▲孤靈	大洋四角四分
▲夜闌	大洋四角四分
▲明朝	大洋五角
▲前夢	大洋三角三分
▲落葉	大洋六角六分
▲友情	大洋七角七分

大連沙河口大正通
啓明書社
電話　九四二七番
振替大連五〇五四番

發行人　西片朝三　編輯人　金念曾　印刷人　金墓章